คู่มือนิสิตปริญญาตรี ปีการศึกษา 2564

Economics

ภาคปกติและภาคพิเศษ

ภาควิชาเศรษฐศาสตร์
คณะเศรษฐศาสตร์ มหาวิทยาลัยเกษตรศาสตร์

คำนำ

คู่มือนิสิตปริญญาตรี ภาควิชาเศรษฐศาสตร์ คณะเศรษฐศาสตร์ ที่จัดพิมพ์ขึ้นนี้ ภาควิชาฯ มุ่งหมายให้นิสิตสามารถเข้าใจในวัตถุประสงค์หลัก 2 ประการด้วยกัน กล่าวคือ

ประการแรก คือ ข้อมูลทั่วไปเกี่ยวกับภาควิชาฯ ที่เป็นประโยชน์ต่อนิสิตใหม่ที่จะเข้ามาใช้ชีวิตในสถาบันแห่งนี้ได้เข้าใจถึงโครงสร้างเชิงภาพรวมของภาควิชาเศรษฐศาสตร์ ได้แก่ ประวัติความเป็นมา ปรัชญาและวัตถุประสงค์ โครงสร้างของภาควิชาฯ และการบริหารงานภายในของภาควิชาฯ บริการทางวิชาการด้านต่าง ๆ ตลอดจนรายนามคณาจารย์ของภาควิชาฯ นอกจากนี้ยังเสริมด้วยการแนะนำสโมสรของนิสิตของคณะเศรษฐศาสตร์ เพื่อให้เป็นช่องทางหนึ่งแก่นิสิตที่สนใจทำกิจกรรมควบคู่กับการศึกษาในมหาวิทยาลัยแห่งนี้ ท้ายที่สุด เป็นการแนะนำห้องสมุดของคณะเศรษฐศาสตร์ เพื่อให้นิสิตสามารถใช้บริการจากห้องสมุดได้อย่างเต็มที่

ประการที่สองคือ ข้อมูลด้านหลักสูตรการเรียนการสอนตลอดจนการวางแผนการเรียนของนิสิต ซึ่งหลักสูตรของภาควิชาฯ ที่ใช้นี้เป็นหลักสูตรปรับปรุงในปี พ.ศ. 2560 เริ่มใช้สำหรับนิสิตในปีการศึกษา 2560 เป็นต้นไป ดังนั้นนิสิตจะต้องทำความเข้าใจหลักสูตรที่นิสิตจะต้องศึกษาให้เข้าใจโดยถ่องแท้เพื่อมิให้เกิดปัญหาติดตามมาในภายหลังนอกจากนี้คู่มือนี้ยังได้บรรจุคำอธิบายรายวิชา (Course Description) แยกตามหมวดวิชาทั้ง 8 หมวดที่เปิดสอนภายใต้ความรับผิดชอบของภาควิชาฯ เพื่อให้เป็นคู่มือแก่นิสิตใช้ประกอบการลงทะเบียนเรียนและการตัดสินใจเลือกวิชาเรียนต่าง ๆ ตลอดหลักสูตรจนจบการศึกษาระดับปริญญาตรี

ดังนั้น คู่มือนี้จะใช้ประกอบการศึกษาของนิสิตตลอดทั้ง 4 ปีคือตั้งแต่ปีที่ 1 ถึงปีที่ 4 และนิสิตควรต้องเก็บรักษาคู่มือเล่มนี้ไว้จนกว่านิสิตจะสำเร็จการศึกษา

ด้วยความปรารถนาดี

ภาควิชาเศรษฐศาสตร์
คณะเศรษฐศาสตร์ มหาวิทยาลัยเกษตรศาสตร์
มิถุนายน 2564

สารบัญ

	หน้า
สารจากหัวหน้าภาควิชาเศรษฐศาสตร์	i
ประวัติคณะเศรษฐศาสตร์ มหาวิทยาลัยเกษตรศาสตร์	1
โครงสร้างของคณะเศรษฐศาสตร์	1
ภาควิชาเศรษฐศาสตร์	5
ปรัชญา วิสัยทัศน์ ภารกิจของภาควิชาเศรษฐศาสตร์	5
บริการทางการเรียนการสอน	6
บริการทางการวิจัยด้านเศรษฐศาสตร์	8
โครงสร้างภาควิชาเศรษฐศาสตร์	8
ผู้บริหารของภาควิชาเศรษฐศาสตร์ คณะเศรษฐศาสตร์	8
รายนามคณาจารย์ของภาควิชาเศรษฐศาสตร์ คณะเศรษฐศาสตร์	10
กลุ่มวิชาของภาควิชาเศรษฐศาสตร์ คณะเศรษฐศาสตร์	22
โครงสร้างหลักสูตรเศรษฐศาสตรบัณฑิต พ.ศ.2560 ภาควิชาเศรษฐศาสตร์ คณะเศรษฐศาสตร์	24
คำอธิบายโครงสร้างหลักสูตรรายวิชา (ภาคปกติ)	25
คำอธิบายโครงสร้างหลักสูตรรายวิชา (ภาคพิเศษ)	37
คำอธิบายรายวิชาแยกตามกลุ่มวิชาของภาควิชาเศรษฐศาสตร์ คณะเศรษฐศาสตร์	48
กลุ่มวิชาเฉพาะบังคับ	48
กลุ่มวิชาเฉพาะเลือกในสาขา	55
กลุ่มวิชาเศรษฐศาสตร์การพัฒนาและวางแผน	55
กลุ่มวิชาเศรษฐศาสตร์ธุรกิจ	58
กลุ่มวิชาเศรษฐศาสตร์ทรัพยากรมนุษย์และอุตสาหกรรม	60
กลุ่มวิชาเศรษฐศาสตร์ระหว่างประเทศ	64
กลุ่มวิชาเศรษฐศาสตร์การเงินและการคลัง	66
กลุ่มวิชาเศรษฐศาสตร์ทรัพยากรธรรมชาติและสิ่งแวดล้อม	69
กลุ่มวิชาเศรษฐศาสตร์เชิงปริมาณ	71
กลุ่มวิชาเศรษฐศาสตร์ทฤษฎี	73
กลุ่มวิชาวิจัย เรื่องเฉพาะทาง สัมมนาและปัญหาพิเศษ	75
บริการทางคอมพิวเตอร์	76
บริการห้องสมุดพิทยาลงกรณ	76
สโมสรกิจกรรมนิสิตภาควิชาเศรษฐศาสตร์	79

หน้า

ภาคผนวก ก

ตัวอย่างวิชาเฉพาะเลือกนอกสาขาที่เปิดสอนนอกภาควิชาเศรษฐศาสตร์ **82**

คณะบริหารธุรกิจ 83

คณะสังคมศาสตร์ 84

คณะมนุษยศาสตร์ 85

บทความพิเศษ **93**

เรียนให้เก่งโดย ดร.ป๋วยอึ๊งภากรณ์ 94

เรียนเพื่อสอบ หรือสอบเพื่อเรียน หรือเรียนเพื่อเรียนโดย ดร.ป๋วยอึ๊งภากรณ์ 98

ประกาศมหาวิทยาลัยเกษตรศาสตร์ **100**

เรื่อง คุณลักษณะบัณฑิตพึงประสงค์

เรื่อง ข้อบังคับว่าด้วยการศึกษาระดับปริญญาตรี มหาวิทยาลัยเกษตรศาสตร์ พ.ศ.2559

เรื่อง ข้อบังคับว่าด้วยเครื่องแต่งกายของนิสิตระดับปริญญาตรี มหาวิทยาลัยเกษตรศาสตร์ พ.ศ. 2559

เรื่อง แนวทางปฏิบัติกรณีพบนิสิตส่อทุจริตหรือทุจริตในการสอบ

เรื่อง ระดับโทษทางวินัยกรณีนิสิตส่อทุจริตหรือทำการทุจริตในการสอบ

เรื่อง แนวปฏิบัติในการดำเนินกิจกรรมนิสิต

เรื่อง หลักเกณฑ์การเทียบค่าประสบการณ์จากการเข้าร่วมกิจกรรมเสริมหลักสูตรสำหรับนิสิตระดับปริญญาตรี มหาวิทยาลัยเกษตรศาสตร์

เรื่อง กำหนดอัตราค่าธรรมเนียมการศึกษาสำหรับนิสิตปริญญาตรี ภาคปกติ มหาวิทยาลัยเกษตรศาสตร์ วิทยาเขตบางเขน

เรื่อง กำหนดอัตราค่าธรรมเนียมการศึกษาสำหรับนิสิตปริญญาตรี สำหรับนิสิตโครงการปริญญาตรีเศรษฐศาสตร์ ภาคพิเศษและภาคภาษาอังกฤษ ประจำภาควิชาเศรษฐศาสตร์ คณะเศรษฐศาสตร์ มหาวิทยาลัยเกษตรศาสตร์

ประกาศคณะเศรษฐศาสตร์ **138**

เรื่อง ระเบียบการสอบคณะเศรษฐศาสตร์

เรื่อง การให้ทุนการศึกษาสำหรับค่าหน่วยกิตเหมาจ่ายสนับสนุนนิสิตที่มีศักยภาพในการศึกษาตามที่ภาควิชาเศรษฐศาสตร์กำหนด สำหรับนิสิตหลักสูตรเศรษฐศาสตรบัณฑิต (ภาคปกติ ภาคพิเศษ และภาคภาษาอังกฤษ)

เรื่อง การให้ทุนการศึกษาสำหรับค่าหน่วยกิตเหมาจ่ายเพื่อสนับสนุนนิสิตที่มีผลการเรียนดีเด่น สำหรับนิสิตหลักสูตรเศรษฐศาสตรบัณฑิต (ภาคปกติ ภาคพิเศษ และภาคภาษาอังกฤษ)

เรื่อง การให้ทุนสนับสนุนนิสิตเข้าร่วมกิจกรรมและการเรียนแลกเปลี่ยนในต่างประเทศสำหรับนิสิตหลักสูตรเศรษฐศาสตรบัณฑิต (ภาคปกติ ภาคพิเศษ และภาคภาษาอังกฤษ)

ตัวอย่างคำร้อง **144**

แผนภูมิที่ 1	โครงสร้างการแบ่งส่วนการบริหารของคณะเศรษฐศาสตร์	3
แผนภูมิที่ 2	หลักสูตรของภาควิชาเศรษฐศาสตร์	7
แผนภูมิที่ 3	โครงสร้างภาควิชา/โครงสร้างการบริหารภาควิชา	9
แผนภูมิที่ 4	โครงสร้างหลักสูตรเศรษฐศาสตรบัณฑิต (ศ.บ.) ฉบับ พ.ศ. 2560	24
แผนภูมิที่ 5	โครงสร้างคณะทำงานของสโมสรนิสิตคณะเศรษฐศาสตร์	80

สารต้อนรับและแสดงความยินดี
จาก หัวหน้าภาควิชาเศรษฐศาสตร์

ในนามของคณาจารย์และเจ้าหน้าที่ภาควิชาเศรษฐศาสตร์ ขอแสดงความยินดีและขอต้อนรับนิสิตใหม่หลักสูตรเศรษฐศาสตรบัณฑิต สาขาวิชาเศรษฐศาสตร์ ทั้งภาคปกติ ภาคพิเศษ และภาคภาษาอังกฤษ ประจำปีการศึกษา 2564 ทุกคนสู่รั้วมหาวิทยาลัยเกษตรศาสตร์ใต้ร่มนนทรี ด้วยความรักและความภาคภูมิใจ ขอให้นิสิตใหม่ทุกคนมีความภาคภูมิใจเช่นเดียวกันที่ได้มีโอกาสเข้ามาศึกษาในสถาบันการศึกษาอันทรงเกียรติแห่งนี้ ที่ซึ่งคณาจารย์ทุกท่านมีความมุ่งมั่นร่วมกันในการพัฒนาและส่งเสริมให้นิสิตประสบความสำเร็จในการศึกษา สามารถดำรงตนอยู่ในสหัสวรรษหน้าได้อย่างมีความสุข

ขอให้นิสิตใช้ช่วงเวลา 4 ปีนับจากนี้ ตั้งใจและเพียรพยายามในการแสวงหาความรู้ทั้งในและนอกห้องเรียนอย่างมีความสุข ฝึกฝนตนเองให้มีความสามารถ พร้อมทั้งรู้จักหน้าที่และความรับผิดชอบต่อตนเองและสังคม ปฏิบัติภารกิจด้านการเรียนอย่างสุจริต ช่วยเหลือเกื้อกูลซึ่งกันและกัน แบ่งเวลาในการเรียนและการทำกิจกรรมอย่างเหมาะสม พักผ่อนให้เพียงพอ และดูแลสุขภาพร่างกายและจิตใจให้สมบูรณ์เข้มแข็ง ทั้งนี้เพื่อหล่อหลอมให้นิสิตเป็นทรัพยากรบุคคลที่มีคุณค่าและคุณธรรมพร้อมที่จะออกไปเป็นกำลังสำคัญในการร่วมพัฒนาประเทศอย่างยั่งยืนและมั่นคงต่อไป

ด้วยความรักและความปรารถนาดี

(รศ.ดร. โสมสกาว เพชรานนท์)
หัวหน้าภาควิชาเศรษฐศาสตร์
มิถุนายน 2564

" ประชาชนคือเจ้าของประเทศ เกษตรศาสตร์คือภาษีของประชาชน "

ประวัติคณะเศรษฐศาสตร์ มหาวิทยาลัยเกษตรศาสตร์

ความเป็นมาของภาควิชาเศรษฐศาสตร์เกิดขึ้นพร้อมกับคณะเศรษฐศาสตร์และบริหารธุรกิจซึ่งเป็นหนึ่งในสี่คณะแรกของมหาวิทยาลัยเกษตรศาสตร์ ซึ่งประกอบด้วยคณะเกษตร คณะสหกรณ์ คณะวนศาสตร์ และคณะประมงได้เริ่มดำเนินการตั้งแต่วันสถาปนามหาวิทยาลัย (2 กุมภาพันธ์ พ.ศ. 2486) เป็นต้นมาโดยมีชื่อว่า “คณะสหกรณ์” สถานที่ตั้งเดิมอยู่ในอาคารส่วนหนึ่งของกรมสหกรณ์ ซึ่งอยู่ติดกับวังพระองค์เจ้าจุลจักรพงศ์ ท่าเตียน กรุงเทพมหานคร การศึกษาของคณะสหกรณ์ในสมัยแรกๆ นี้ มีแผนกวิชาอยู่ 4 แผนกด้วยกัน คือ (1) แผนกวิชาเศรษฐศาสตร์และสังคมศาสตร์ (2) แผนกวิชาสหกรณ์ (3) แผนกวิชาบัญชี และ (4) แผนกวิชานิติศาสตร์ ต่อมาได้มีการเสนอให้เปลี่ยนชื่อเป็นคณะเศรษฐศาสตร์สหกรณ์เพื่อให้การศึกษากว้างขวางมากขึ้น และเพื่อให้นิสิตมีตลาดที่จะออกไปทำงานได้มากยิ่งขึ้น แต่จอมพล ป. พิบูลสงคราม นายกรัฐมนตรีและเป็นประธาน ก.พ. ในขณะนั้นได้เน้นความสำคัญของสหกรณ์มากจึงให้ใช้ชื่อว่า “คณะสหกรณ์และเศรษฐศาสตร์” เมื่อ มิถุนายน พ.ศ. 2495 พร้อมทั้งได้มีการปรับปรุงชื่อแผนกวิชาเศรษฐศาสตร์และสังคมศาสตร์ เป็นแผนกวิชาเศรษฐศาสตร์ในช่วงเวลาเดียวกัน ต่อมาเมื่อ พฤษภาคม พ.ศ. 2499 ได้มีการเปลี่ยนชื่อคณะอีกเป็น “คณะเศรษฐศาสตร์สหกรณ์” และได้ย้ายมาอยู่รวมกับคณะอื่นๆ ที่บางเขน เมื่อภาคปลาย ปีการศึกษา 2499 - 2500

ในปี พ.ศ. 2509 ได้มีการเปลี่ยนชื่อคณะอีกครั้งหนึ่งเป็น “คณะเศรษฐศาสตร์และบริหารธุรกิจ”โดยเพิ่มวิชาขึ้นอีกหลายแขนงเพื่อให้สอดคล้องกับการพัฒนาเศรษฐกิจและสังคมของประเทศ และเป็นการเปิดโอกาสให้นิสิตได้ศึกษาวิชาต่างๆ กว้างขวางขึ้นอีกด้วย โดยที่แผนกวิชาเศรษฐศาสตร์ได้เป็นแผนกวิชาหนึ่งของคณะนี้มาตลอด ในปี พ.ศ. 2511 ได้มีการปรับปรุงพระราชบัญญัติมหาวิทยาลัยเกษตรศาสตร์ขึ้นใหม่ เพื่อให้มหาวิทยาลัยมีความคล่องตัวในการบริหารการศึกษาให้กว้างขวางยิ่งขึ้น จึงได้เปลี่ยนฐานะของแผนกวิชาต่าง ๆ ในมหาวิทยาลัยเกษตรศาสตร์ (ซึ่งรวมทั้งแผนกวิชาเศรษฐศาสตร์ด้วย) ขึ้นเป็น “ภาควิชา” ตามประกาศสำนักนายกรัฐมนตรี ลงวันที่ 8 มกราคม พ.ศ. 2512 ภาควิชาเศรษฐศาสตร์จึงกลายเป็น 1 ใน 6 ภาควิชา ของคณะเศรษฐศาสตร์และบริหารธุรกิจ ซึ่งประกอบด้วยภาควิชาเศรษฐศาสตร์ การตลาด บัญชี เศรษฐศาสตร์เกษตร สหกรณ์ และบริหารธุรกิจ

ในเดือนธันวาคม พ.ศ.2535 ได้มีการแบ่งส่วนราชการของคณะเศรษฐศาสตร์และบริหารธุรกิจออกเป็น 2 คณะ คือ คณะเศรษฐศาสตร์ และคณะบริหารธุรกิจ โดยภาควิชาเศรษฐศาสตร์ ได้สังกัดในคณะเศรษฐศาสตร์มาจนกระทั่งปัจจุบัน

โครงสร้างของคณะเศรษฐศาสตร์

คณะเศรษฐศาสตร์เป็นหนึ่งในสี่คณะแรกซึ่งได้รับการสถาปนาขึ้นตามพระราชบัญญัติมหาวิทยาลัยเกษตรศาสตร์ 2 กุมภาพันธ์ พ.ศ. 2486 โดยมีชื่อเดิมว่าคณะสหกรณ์ ต่อมาได้ขยายแผนการศึกษาครอบคลุมการศึกษาทั้งทางด้านเศรษฐศาสตร์และบริหารธุรกิจเปลี่ยนมาเป็นคณะเศรษฐศาสตร์และบริหารธุรกิจในปี พ.ศ.2509 มีจำนวนนิสิตและคณาจารย์เป็นจำนวนมาก มีขนาดใหญ่เป็นที่สองรองจากคณะเกษตร พร้อมกับที่ความต้องการบุคลากรในสาขาวิชาเหล่านี้ทวีขึ้นอย่างรวดเร็ว ในปี พ.ศ. 2535 จึงมีการแบ่งส่วนราชการออกเป็นสองคณะ คือ คณะเศรษฐศาสตร์และคณะบริหารธุรกิจ ปัจจุบันคณะเศรษฐศาสตร์ประกอบขึ้นด้วยสามภาควิชา ได้แก่ ภาควิชาเศรษฐศาสตร์ ภาควิชาเศรษฐศาสตร์เกษตรและทรัพยากร และ ภาควิชาสหกรณ์ มีจำนวนนิสิตระดับปริญญาตรี 2,680 คน ระดับบัณฑิตศึกษา (อยู่ภายใต้การกำกับดูแลของบัณฑิตวิทยาลัย) ทั้งปริญญาโทและปริญญาเอก 879 คน และยังให้บริการการฝึกอบรมระยะสั้นในสาขาวิชาที่เกี่ยวข้องอีกจำนวนหนึ่ง

ภาควิชาเศรษฐศาสตร์ให้บริการการศึกษาทางเศรษฐศาสตร์ทั้งในเชิงทฤษฎีเศรษฐศาสตร์ การวางแผนและพัฒนาทรัพยากรมนุษย์และอุตสาหกรรม เศรษฐศาสตร์ระหว่างประเทศ การเงินและการคลัง เศรษฐศาสตร์ทรัพยากรธรรมชาติและสิ่งแวดล้อม เศรษฐศาสตร์เชิงปริมาณ เศรษฐศาสตร์ขนส่งและสาธารณูปโภค และเศรษฐศาสตร์ธุรกิจ ทั้งนี้โดยให้บริการการศึกษาทั้งระดับปริญญาตรี ปริญญาโท และปริญญาเอก ระดับปริญญาตรีนั้น มีปริญญาตรีเศรษฐศาสตร์ ภาคปกติ ภาคพิเศษ และภาคภาษาอังกฤษ ในระดับปริญญาโทนั้น มีโครงการบัณฑิตศึกษา ภาคปกติ และโครงการบัณฑิตศึกษา ภาคพิเศษ ประจำภาควิชาเศรษฐศาสตร์ ซึ่งเปิดดำเนินการสอน 2 หลักสูตร คือ หลักสูตรเศรษฐศาสตรมหาบัณฑิต และโครงการหลักสูตรเศรษฐศาสตรมหาบัณฑิต (เศรษฐศาสตร์ธุรกิจ) และในระดับปริญญาเอกนั้น มีหลักสูตรปรัชญาดุษฎีบัณฑิต สาขาวิชาเศรษฐศาสตร์

ภาควิชาเศรษฐศาสตร์เกษตรและทรัพยากรให้บริการการศึกษาทางเศรษฐศาสตร์ที่เกี่ยวข้องกับการเกษตร ธุรกิจเกษตร และทรัพยากรธรรมชาติ ทั้งในเชิงการผลิตและการจัดการทางการเกษตร การตลาดสินค้าเกษตร ธนกิจการเกษตร ทรัพยากรการเกษตร นโยบายการเกษตร ธุรกิจการเกษตร เศรษฐศาสตร์เกษตรเชิงปริมาณ และวิธีวิจัยเชิงเศรษฐศาสตร์เกษตร ทั้งนี้โดยให้บริการการศึกษาทั้งระดับปริญญาตรี โทและเอก โดยในระดับปริญญาโทนั้น มีการจัดการเรียนการสอนในหลักสูตรวิทยาศาสตรมหาบัณฑิต (เศรษฐศาสตร์เกษตร) ทั้งภาคปกติ ภาคพิเศษ และระดับปริญญาเอกภาคภาษาอังกฤษ

ภาควิชาสหกรณ์ให้บริการการศึกษาเกี่ยวกับปรัชญาของการดำเนินธุรกิจสหกรณ์ การบริหารองค์กรสหกรณ์ และการจัดการธุรกิจสหกรณ์ในรูปแบบต่าง ๆ เพื่อการพัฒนาคุณภาพชีวิตของสังคมเมืองและชนบท ทั้งนี้โดยให้บริการการศึกษาทั้งระดับปริญญาตรีและปริญญาโท

นอกจากทั้งสามภาควิชายังมีหน่วยงานที่สำคัญอีกสี่หน่วยงานในคณะเศรษฐศาสตร์ ได้แก่ สำนักงานเลขานุการคณะ ทำหน้าที่ประสานงานและอำนวยการด้านธุรการและการจัดการการศึกษา ศูนย์วิจัยเศรษฐศาสตร์ประยุกต์ ทำหน้าที่ประสานงานด้านการปฏิบัติงานวิจัยกับหน่วยงานต่าง ๆ ทั้งหน่วยงานของรัฐและเอกชน ทั้งในประเทศและต่างประเทศ ศูนย์บัณฑิตศึกษาคณะเศรษฐศาสตร์ สนับสนุนงานด้านการบริหารจัดการเรียนการสอนและงานวิชาการระดับบัณฑิตศึกษาทุกสาขาของคณะเศรษฐศาสตร์ สถาบันวิชาการสหกรณ์ เป็นหน่วยงานที่มีความเชี่ยวชาญเฉพาะด้านสหกรณ์ มุ่งดำเนินพันธกิจด้านการวิจัยบริการวิชาการและการเป็นศูนย์กลางเครือข่ายความร่วมมือทางวิชาการของขบวนการสหกรณ์ และห้องสมุดพิทยาลงกรณก่อตั้งขึ้นโดยความร่วมมือระหว่างคณะเศรษฐศาสตร์และคณะบริหารธุรกิจ ศิษย์เก่า หน่วยงานและบุคคลที่มีบทบาทเกี่ยวข้อง ซึ่งเล็งเห็นความสำคัญและให้การสนับสนุนการดำเนินงานของห้องสมุดในสาขานี้เพื่อประโยชน์ในการพัฒนาการให้บริการทางวิชาการและการศึกษาทั้งในด้านเศรษฐศาสตร์และบริหารธุรกิจร่วมกัน

ในปี พ.ศ. 2542 สภามหาวิทยาลัยได้อนุมัติแก้ไขหลักสูตรวิทยาศาสตรบัณฑิต (เศรษฐศาสตร์) ซึ่งได้รับวุฒิบัตร วท.บ.(เศรษฐศาสตร์) มาเป็นหลักสูตรเศรษฐศาสตรบัณฑิต โดยนิสิตจะได้รับวุฒิบัตร ศ.บ.

การแบ่งส่วนการบริหารของคณะเศรษฐศาสตร์

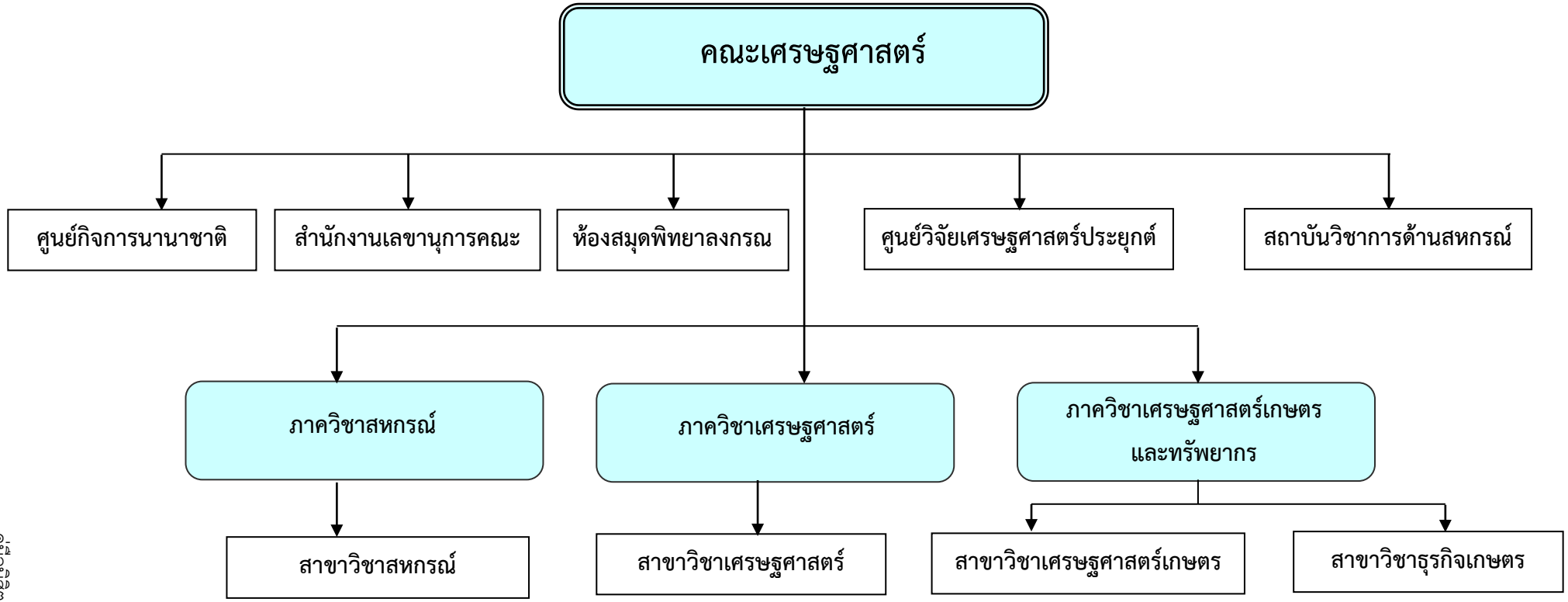

แผนภูมิที่ 1 โครงสร้างการแบ่งการบริหารของคณะเศรษฐศาสตร์

ผู้บริหารงานคณะเศรษฐศาสตร์

1. สำนักงานคณบดี

รศ.ดร.วิจิตต์ศรี	สงวนวงศ์	คณบดีคณะเศรษฐศาสตร์
อ.ดร.ศักดิ์สิทธิ์	บุศยพลากร	รองคณบดีฝ่ายบริหาร
ผศ.ดร.ประพิณวดี	ศิริศุภลักษณ์	รองคณบดีฝ่ายวิชาการและวิจัย
ผศ.ดร.ธนา	สมพรเสริม	รองคณบดีฝ่ายประกันคุณภาพ
ผศ.ดร.นนทร์	วรพาณิชช์	รองคณบดีฝ่ายกิจการนิสิต
รศ.ดร.สุภาณี	หาญพัฒนะนุสรณ์	รองคณบดีฝ่ายการเงินและบัญชี
อ.ดร.กนกอร	สีมานนท์	ผู้ช่วยคณบดีฝ่ายบริหาร
ผศ.ดร.อิสริยา	บุญญะศิริ	ผู้ช่วยคณบดีฝ่ายวิชาการ
อ.ดร.ณิธิชา	ธรรมธนากูล	ผู้ช่วยคณบดีฝ่ายกิจการนิสิต

2. ภาควิชา

รศ.ดร.โสมสกาว	เพชรานนท์	หัวหน้าภาควิชาเศรษฐศาสตร์
ผศ.ดร.กัมปนาท	วิจิตรศรีกมล	หัวหน้าภาควิชาเศรษฐศาสตร์เกษตรและทรัพยากร
อ.ดร.พรชัย	ศุภวิทิตพัฒนา	หัวหน้าภาควิชาสหกรณ์

3. ศูนย์วิจัยเศรษฐศาสตร์ประยุกต์

ผศ.ดร.ธนารักษ์	เหล่าสุทธิ	ผู้อำนวยการศูนย์วิจัยเศรษฐศาสตร์ประยุกต์

4. สำนักงานเลขานุการคณะ

นางเบญจมาศ	แย้มพลอย	หัวหน้าสำนักงานเลขานุการ

5. ห้องสมุดพิทยาลงกรณ

อ.ดร.ศักดิ์สิทธิ์	บุศยพลากร	ประธานคณะกรรมการฯ

6. สถาบันวิชาการด้านสหกรณ์

รศ.จุฑาทิพย์	ภัทราวาท	ผู้อำนวยการสถาบันวิชาการสหกรณ์

หลักสูตรการศึกษา

ปัจจุบันคณะเศรษฐศาสตร์รับผิดชอบให้บริการการศึกษาระดับปริญญาตรี 5 หลักสูตร ระดับปริญญาโท 5 หลักสูตร และระดับปริญญาเอก 2 หลักสูตร รวมเป็น 12 หลักสูตรดังนี้

1. หลักสูตรที่สังกัดภาควิชาเศรษฐศาสตร์ ได้แก่

1.1 หลักสูตรเศรษฐศาสตรบัณฑิต ภาคปกติ ภาคพิเศษ และภาคภาษาอังกฤษ	ศ.บ. (เศรษฐศาสตร์)
1.2 หลักสูตรเศรษฐศาสตรมหาบัณฑิต ภาคปกติและภาคพิเศษ	ศ.ม. (เศรษฐศาสตร์)
1.3 หลักสูตรเศรษฐศาสตรมหาบัณฑิต (เศรษฐศาสตร์ธุรกิจ) ภาคพิเศษ	ศ.ม. (เศรษฐศาสตร์ธุรกิจ)
1.4 หลักสูตรปรัชญาดุษฎีบัณฑิต สาขาวิชาเศรษฐศาสตร์	ปร.ด. (เศรษฐศาสตร์)

2. หลักสูตรที่สังกัดภาควิชาเศรษฐศาสตร์เกษตรและทรัพยากร ได้แก่

2.1 หลักสูตรวิทยาศาสตรบัณฑิต (เศรษฐศาสตร์เกษตร)	วท.บ.(เศรษฐศาสตร์เกษตร)
2.2 หลักสูตรวิทยาศาสตรบัณฑิต (ธุรกิจการเกษตร) ภาคปกติและภาคพิเศษ	วท.บ.(ธุรกิจเกษตร)
2.3 หลักสูตรวิทยาศาสตรมหาบัณฑิต (เศรษฐศาสตร์เกษตร) ภาคปกติและภาคพิเศษ	วท.ม.(เศรษฐศาสตร์เกษตร)
2.4 หลักสูตรศิลปศาสตรมหาบัณฑิต (ธุรกิจการเกษตร) ภาคพิเศษ	ศศ.ม.(ธุรกิจการเกษตร)
2.5 หลักสูตรปรัชญาดุษฎีบัณฑิต (เศรษฐศาสตร์เกษตร) นานาชาติ	ปร.ด.(เศรษฐศาสตร์เกษตร)

3. หลักสูตรที่สังกัดภาควิชาเศรษฐศาสตร์สหกรณ์ ได้แก่

3.1 หลักสูตรวิทยาศาสตรบัณฑิต ภาคปกติและภาคพิเศษ	วท.บ.(เศรษฐศาสตร์สหกรณ์)
3.2 หลักสูตรศิลปศาสตรมหาบัณฑิต (เศรษฐศาสตร์สหกรณ์) ภาคพิเศษ	ศศ.ม.(เศรษฐศาสตร์สหกรณ์)

4. หลักสูตรที่สังกัดคณะเศรษฐศาสตร์ ได้แก่

4.1 หลักสูตรศิลปศาสตรบัณฑิต สาขาเศรษฐศาสตร์การประกอบการนานาชาติ (ภาคพิเศษ)	ศศ.บ.(เศรษฐศาสตร์การประกอบการ) (นานาชาติ)

ภาควิชาเศรษฐศาสตร์

ปรัชญา วิสัยทัศน์ พันธกิจ ของภาควิชาเศรษฐศาสตร์

ปรัชญา

พัฒนาองค์ความรู้และทรัพยากรต่าง ๆ ผลิตบัณฑิตอย่างมีคุณภาพและจริยธรรม เพื่อนำประเทศไปสู่ความผาสุก มั่นคง และยั่งยืน

วิสัยทัศน์

เป็นภาควิชาที่มีความเป็นเลิศทางวิชาการด้านเศรษฐศาสตร์ในระดับสากล และรับผิดชอบต่อสังคมทุกระดับอย่างยั่งยืน

ภารกิจ

ภาควิชาเศรษฐศาสตร์มีภารกิจในการพัฒนาและบริหารองค์ความรู้และทรัพยากรต่าง ๆ ผลิตบัณฑิตด้านเศรษฐศาสตร์ที่มีจริยธรรม ความรู้ ความสามารถ และประยุกต์วิชาการในการปฏิบัติงานและแก้ปัญหาในทุกระดับมีความรับผิดชอบต่อสังคม

วัตถุประสงค์

1. จัดการเรียนการสอนอย่างมีคุณภาพเพื่อผลิตทรัพยากรบุคคลที่มีองค์ความรู้ด้านเศรษฐศาสตร์ทัดเทียมมาตรฐานสากล
2. วิจัย และผลิตผลงานทางวิชาการเพื่อพัฒนาองค์ความรู้ด้านเศรษฐศาสตร์ ชี้นำการพัฒนาเศรษฐกิจและสังคม
3. บริการทางวิชาการแก่สังคม เพื่อเสริมสร้างศักยภาพขององค์กรและบุคลากร
4. ทำนุบำรุงศิลปวัฒนธรรม เพื่อสร้างทรัพยากรบุคคลให้มีจริยธรรม และมีจิตสำนึกเพื่อส่วนรวม
5. พัฒนาบุคลากรของภาควิชาให้มีศักยภาพเพื่อเสริมสร้างองค์ความรู้และความสามารถในการร่วมพัฒนาทุกระดับ
6. บริหารภาควิชาโดยยึดหลักธรรมาภิบาล

บริการการเรียนการสอน

ภาควิชาเศรษฐศาสตร์รับผิดชอบการเรียนการสอนในระดับปริญญาตรี ทั้งภาคปกติและภาคพิเศษ โดยผ่านระบบ Admissions กลาง ของสำนักงานคณะกรรมการการอุดมศึกษา และการสอบคัดเลือกของมหาวิทยาลัยเกษตรศาสตร์ โครงการช้างเผือก โควตาพิเศษ นอกจากนี้ในปี 2556 ภาควิชาเศรษฐศาสตร์ได้เริ่มเปิดรับบุคคลเข้าศึกษาต่อในโครงการหลักสูตรเศรษฐศาสตรบัณฑิต สาขาวิชาเศรษฐศาสตร์ (หลักสูตรภาษาอังกฤษ) ซึ่งนิสิตที่สำเร็จการศึกษาตามหลักสูตรของภาควิชาเศรษฐศาสตร์ในระดับปริญญาตรีจะได้รับปริญญาบัตร***เศรษฐศาสตรบัณฑิต*** โดยใช้คำย่อ ***ศ.บ.***

สำหรับการศึกษาในระดับปริญญาโท ภาควิชาฯ มีการจัดการเรียนการสอนสองหลักสูตร หลักสูตรที่หนึ่ง หลักสูตรเศรษฐศาสตรมหาบัณฑิต ภาคปกติและภาคพิเศษ เปิดการเรียนการสอนที่วิทยาเขตบางเขน โดยภาคปกติจะเปิดรับสมัครและสอบคัดเลือกโดยบัณฑิตวิทยาลัย รับนิสิตเข้าศึกษาปีละ 25 คน และภาคพิเศษ จะเปิดรับสมัครและสอบคัดเลือกโดยภาควิชาเศรษฐศาสตร์ และรับนิสิตเข้าศึกษาปีละ 40 คน นิสิตที่สำเร็จการศึกษาตามหลักสูตรของภาควิชาเศรษฐศาสตร์ในระดับบัณฑิตศึกษา จะได้รับปริญญาเศรษฐศาสตรมหาบัณฑิต โดยใช้คำย่อ ศ.ม.

สำหรับหลักสูตรที่สองในระดับบัณฑิตศึกษา คือ หลักสูตรเศรษฐศาสตรมหาบัณฑิต สาขาเศรษฐศาสตร์ธุรกิจ ซึ่งเริ่มพัฒนาหลักสูตรได้เป็นเวลา 16 ปี โดยมีเป้าหมายเพื่อตอบสนองการผลิตมหาบัณฑิตที่มีความรู้ในเชิงเศรษฐศาสตร์และในเชิงธุรกิจควบคู่กันไป เปิดการเรียนการสอนที่วิทยาเขตบางเขน ในวันจันทร์ – ศุกร์ ซึ่งจะเปิดรับสมัครและสอบคัดเลือกนิสิตเข้าศึกษาต่อโดยวิทยาเขตบางเขน รับนิสิตเข้าศึกษาปีละ 90 คน และในวันเสาร์ – อาทิตย์ รับนิสิตเข้าศึกษาปีละ 60 คน สำหรับนิสิตที่สำเร็จการศึกษาตามหลักสูตรของภาควิชาเศรษฐศาสตร์ ในระดับบัณฑิตศึกษาจะได้รับปริญญาเศรษฐศาสตรมหาบัณฑิต สาขาวิชาเศรษฐศาสตร์ธุรกิจ โดยใช้คำย่อ ศ.ม (เศรษฐศาสตร์ธุรกิจ)

หลักสูตรปรัชญาดุษฎีบัณฑิต สาขาวิชาเศรษฐศาสตร์ เริ่มเปิดดำเนินการในปีการศึกษา 2552 เป็นรุ่นที่ 1 โดยมีเป้าหมายเพื่อผลิตดุษฎีบัณฑิตที่มีความรู้ทางด้านเศรษฐศาสตร์ในระดับสูง เปิดรับสมัครและสอบคัดเลือกเข้าศึกษาต่อโดยภาควิชาเศรษฐศาสตร์ รับนิสิตเข้าศึกษาต่อปีละ 10 คน นิสิตที่สำเร็จการศึกษาตามหลักสูตรของภาควิชาเศรษฐศาสตร์ จะได้รับปริญญาปรัชญาดุษฎีบัณฑิต สาขาวิชาเศรษฐศาสตร์ โดยใช้คำย่อ ปร.ด. (เศรษฐศาสตร์)

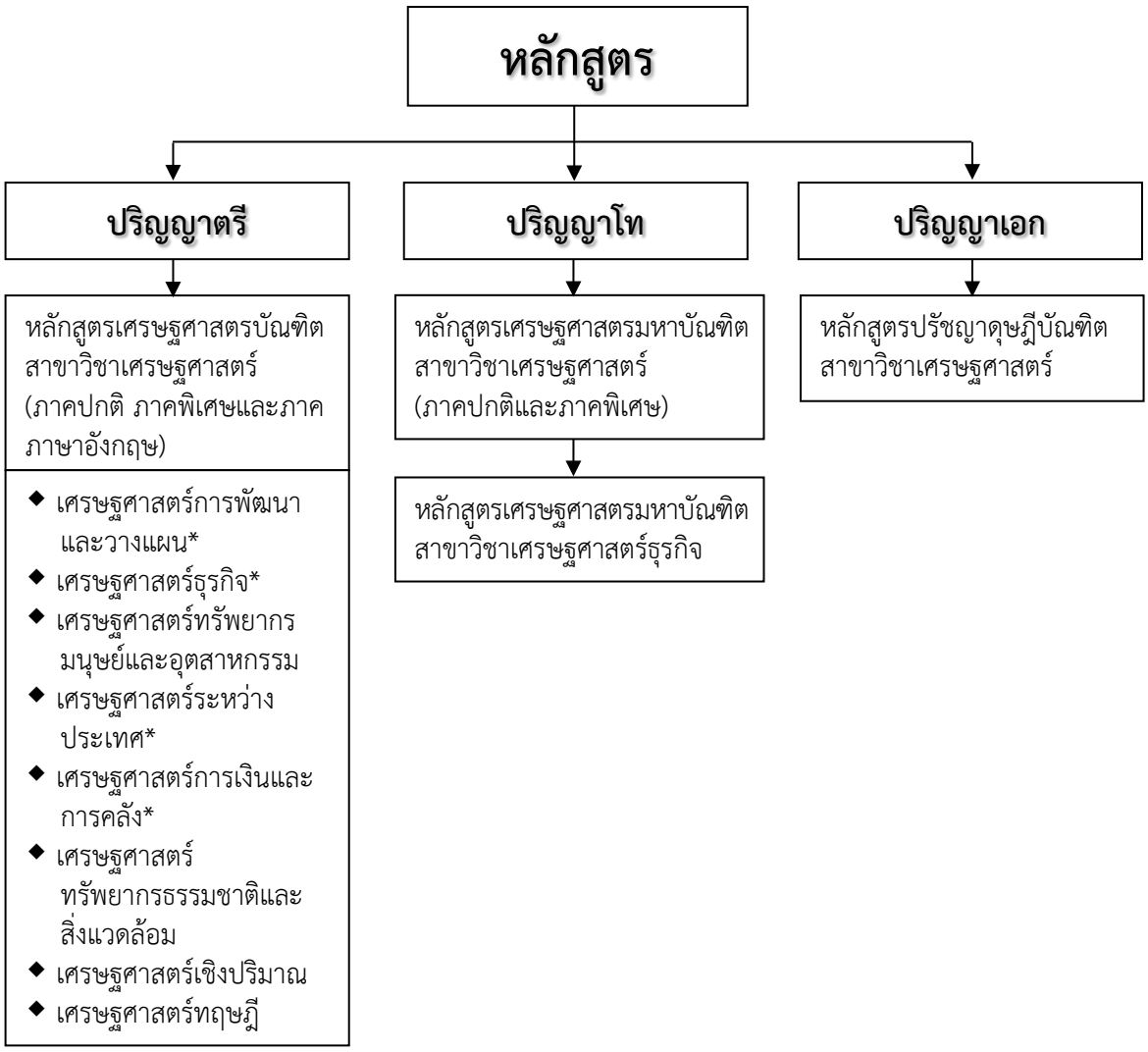

แผนภูมิที่ 2 หลักสูตรของภาควิชาเศรษฐศาสตร์

<u>หมายเหตุ</u> โครงการปริญญาตรีเศรษฐศาสตร์ ภาคพิเศษและภาคภาษาอังกฤษ ประจำภาควิชาเศรษฐศาสตร์ เปิดสอนเฉพาะกลุ่มวิชาเศรษฐศาสตร์การพัฒนาและวางแผน กลุ่มวิชาเศรษฐศาสตร์ระหว่างประเทศ กลุ่มวิชาเศรษฐศาสตร์การเงินและการคลัง และกลุ่มวิชาเศรษฐศาสตร์ธุรกิจ

บริการทางการวิจัยด้านเศรษฐศาสตร์

ภาควิชาฯ ได้ส่งเสริมให้คณาจารย์ทำการค้นคว้าวิจัยควบคู่ไปกับการเรียนการสอน โดยได้รับทุนอุดหนุนการวิจัยจากสถาบันต่าง ๆ ทั้งจากภายในและภายนอกประเทศ ตลอดจนมีการจัดสัมมนา การบรรยายพิเศษ เสนอบทความทางวิชาการ จัดการประชุมทางวิชาการ แสดงผลงานทางวิชาการของคณาจารย์ เพื่อเผยแพร่ให้เป็นประโยชน์ต่อสังคม ผลงานวิจัยที่ออกสู่สังคมมี 2 ลักษณะด้วยกัน คือ

1. งานวิจัยเฉพาะสาขา ได้แก่ ด้านการใช้ทรัพยากรธรรมชาติและสิ่งแวดล้อม ด้านทรัพยากรมนุษย์ ด้านเศรษฐศาสตร์อุตสาหกรรม ด้านเศรษฐศาสตร์การเงิน ด้านเศรษฐศาสตร์การคลัง และด้านเศรษฐศาสตร์การค้าระหว่างประเทศ

2. งานวิจัยระดับกว้าง ได้แก่ งานวิจัยด้านการพัฒนาชนบท และด้านเศรษฐกิจโดยรวม

โครงสร้างของภาควิชาเศรษฐศาสตร์

ผู้บริหารของภาควิชาเศรษฐศาสตร์ คณะเศรษฐศาสตร์

การบริหารภาควิชาเศรษฐศาสตร์มีโครงสร้างซึ่งประกอบด้วย หัวหน้าภาควิชา รองหัวหน้าภาควิชา และเลขานุการภาควิชา นอกจากตำแหน่งต่าง ๆ ดังกล่าวข้างต้นแล้ว ภาควิชาเศรษฐศาสตร์ยังมีคณะกรรมการอีก 18 ชุด ได้แก่ คณะกรรมการบริหารเงินรายได้ต่าง ๆ ของภาควิชา คณะกรรมการบริหารโครงการพิเศษหลักสูตรปรัชญาดุษฎีบัณฑิต สาขาวิชาเศรษฐศาสตร์ คณะเศรษฐศาสตร์ คณะกรรมการดำเนินงานโครงการพิเศษหลักสูตรปรัชญาดุษฎีบัณฑิต สาขาวิชาเศรษฐศาสตร์ คณะเศรษฐศาสตร์ คณะกรรมการบริหารงานโครงการบัณฑิตศึกษา ภาคพิเศษ ประจำภาควิชาเศรษฐศาสตร์ คณะเศรษฐศาสตร์ คณะกรรมการดำเนินงานโครงการบัณฑิตศึกษา ภาคพิเศษ ประจำภาควิชาเศรษฐศาสตร์ คณะเศรษฐศาสตร์ คณะกรรมการบริหารโครงการปริญญาตรีเศรษฐศาสตร์ภาคพิเศษและภาคภาษาอังกฤษ ประจำภาควิชาเศรษฐศาสตร์ คณะเศรษฐศาสตร์ คณะกรรมการดำเนินงานโครงการปริญญาตรีเศรษฐศาสตร์ภาคพิเศษและภาคภาษาอังกฤษ ประจำภาควิชาเศรษฐศาสตร์ คณะเศรษฐศาสตร์ คณะกรรมการย่อย คือ คณะกรรมการการศึกษาระดับปริญญาตรี คณะกรรมการนันทนาการและกิจการพิเศษ คณะกรรมการกิจการนิสิตและระบบอาจารย์ที่ปรึกษาภาควิชาเศรษฐศาสตร์ คณะกรรมการทรัพยากรกายภาพและระบบสารสนเทศ คณะกรรมการประกันคุณภาพการศึกษาและพัฒนาองค์กร คณะกรรมการวิเทศสัมพันธ์ คณะกรรมการวิจัยภาควิชาเศรษฐศาสตร์ คณะกรรมการการศึกษาและแผนอัตรากำลังสายวิชาการ และคณะกรรมการเฉพาะกิจ ซึ่งคณะกรรมการเหล่านี้รับผิดชอบในระดับปริญญาตรี และระดับบัณฑิตศึกษา โดยแต่ละคณะกรรมการฯ ประกอบด้วยตำแหน่งประธาน และเลขานุการ

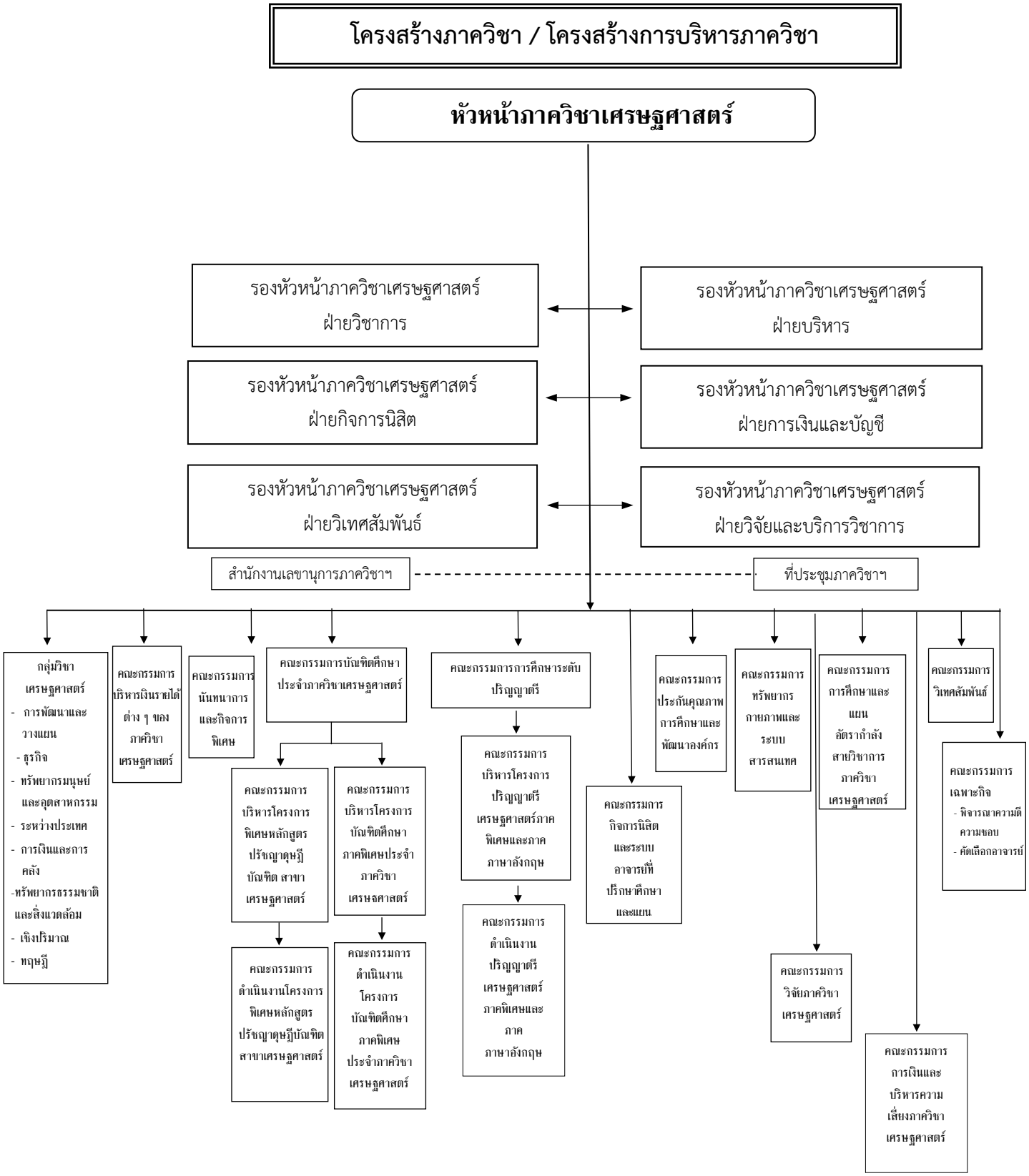

แผนภูมิที่ 3 โครงสร้างภาควิชา/โครงสร้างการบริหารภาควิชา

รายนามคณาจารย์ ผู้ทรงคุณวุฒิพิเศษ และเจ้าหน้าที่ ภาควิชาเศรษฐศาสตร์ คณะเศรษฐศาสตร์
ห้องพักอาจารย์ 1

รายนามอาจารย์ประจำภาควิชาเศรษฐศาสตร์

1. ผู้ช่วยศาสตราจารย์ ดร.สุมาลี พุ่มภิญโญ

คุณวุฒิ	ศ.บ., พบ.ม. (พัฒนาเศรษฐกิจ)
	Ph.D. (Urban Environmental Management)
E-mail	fecosup@ku.ac.th
รหัสอาจารย์	G 1046
เบอร์ติดต่อภายใน	101

2. รองศาสตราจารย์ ดร.เสาวลักษณ์ กู้เจริญประสิทธิ์

คุณวุฒิ	วท.บ. (เศรษฐศาสตร์) (เกียรตินิยมอันดับหนึ่ง),
	พบ.ม.(พัฒนาเศรษฐกิจ) (เกียรตินิยมดี), Ph.D. (Econ.)
E-mail	fecoslp@ku.ac.th
รหัสอาจารย์	G 1051
เบอร์ติดต่อภายใน	102

3. ผู้ช่วยศาสตราจารย์ ดร.วรวรรณ ตุ้มมงคล

คุณวุฒิ	A.B (Economics and Mathematics), M.A. (Economics)
	Ph.D. (Agricultural , Environmental and Regional Economics)
E-mail	fecowwt@ku.ac.th
รหัสอาจารย์	G 1064
เบอร์ติดต่อภายใน	108

4. อ.ดร.ศศิเพ็ญ ภูวพานิช

คุณวุฒิ	Ph.D. (International of Development)
E-mail	fecospb@ku.ac.th
รหัสอาจารย์	G 1077
เบอร์ติดต่อภายใน	109

5. ผู้ช่วยศาสตราจารย์ ดร.ชิดตะวัน ชนะกุล

คุณวุฒิ	ศ.บ. (การคลัง), น.บ. , น.บ.ท. ,
	M.A. (Economics & Politics),
	Ph.D. Economics
E-mail	fecocwc@ku.ac.th
รหัสอาจารย์	G 1065
ติดต่อภายใน	111

รายนามผู้ทรงคุณวุฒิพิเศษประจำภาควิชาเศรษฐศาสตร์

1. รองศาสตราจารย์ จีรพรรณ กุลดิลก

คุณวุฒิ	ศศ.บ. (เศรษฐศาสตร์), ศ.ม.
E-mail	fecochk@ku.ac.th
อาจารย์	G 1003
เบอร์ติดต่อภายใน	105

ห้องพักอาจารย์ 2

รายนามอาจารย์ประจำภาควิชาเศรษฐศาสตร์

1. รองศาสตราจารย์ ดร.โสมสกาว เพชรานนท์

คุณวุฒิ	วท.บ. (เศรษฐศาสตร์) (เกียรตินิยม), M.S. (Econ.), Ph.D. (Ag. Econ.)
E-mail	fecosob@ku.ac.th
รหัสอาจารย์	G 1047
เบอร์ติดต่อภายใน	201

2. อาจารย์ ณัฏฐณิชา ฉายรัศมี

คุณวุฒิ	ศศ.บ. (เศรษฐศาสตร์) , M.Sc. (Regional and Rural Development Planning) Ph.D. (Agricultural, Environmental, and Development Economics)
E-mail	feconcc@ku.ac.th
รหัสอาจารย์	G 1080
เบอร์ติดต่อภายใน	202

3. ผู้ช่วยศาสตราจารย์ รสดา เวษฎาพันธุ์

คุณวุฒิ	วท.บ. (เศรษฐศาสตร์) (เกียรตินิยมอันดับหนึ่ง), วท.ม. (เศรษฐศาสตร์)
E-mail	fecorove@ku.ac.th
รหัสอาจารย์	G 1040
เบอร์ติดต่อภายใน	203

4. รองศาสตราจารย์ ดร.เรวัตร ธรรมาอภิรมย์

คุณวุฒิ	ศ.บ. (เกียรตินิยมอันดับหนึ่ง), M.A. (Econ.), Ph.D. (Economics)
E-mail	fecoret@hotmail.com
รหัสอาจารย์	G 1049
เบอร์ติดต่อภายใน	205

5. รองศาสตราจารย์ ดร.บัณฑิต ชัยวิชญชาติ

คุณวุฒิ	ศ.บ., ศ.ม. (ปริมาณวิเคราะห์),
	ศ.ม.(เศรษฐศาสตร์ระหว่างประเทศ), ศ.ด.(เศรษฐศาสตร์)
E-mail	fecobdc@ku.ac.th
รหัสอาจารย์	G 1009
เบอร์ติดต่อภายใน	206

6. รองศาสตราจารย์ อุ่นกัง แซ่ลิ้ม

คุณวุฒิ	ศ.บ., ศ.ม. (ศึกษาเป็นภาษาอังกฤษ),
	D.Tech. Sci (Energy) (Candidate)
E-mail	fecoakl@ku.ac.th
รหัสอาจารย์	G 1002
เบอร์ติดต่อภายใน	207

7. ผู้ช่วยศาสตาจารย์ ดร.ธนารักษ์ เหล่าสุทธิ

คุณวุฒิ	บธ.บ. (การจัดการขนส่งระหว่างประเทศ),
	M.A.(Economics), M.S.(Economics),
	Ph.D. (Economics)
E-mail	fecotrl@ku.ac.th
รหัสอาจารย์	G 1056
เบอร์ติดต่อภายใน	208

8. อาจารย์ ดร.สมหมาย อุดมวิทิต

คุณวุฒิ	วท.บ. (เศรษฐศาสตร์เกษตร), วท.ม.(เศรษฐศาสตร์)
	ปร.ด. (เศรษฐศาสตร์เกษตร)
E-mail	lbcsmu@ku.ac.th
รหัสอาจารย์	G 1061
เบอร์ติดต่อภายใน	209

9. รองศาสตราจารย์ ดร.วิษณุ อรรถวานิช

คุณวุฒิ	วท.บ. (เศรษฐศาสตร์) (เกียรตินิยมอันดับหนึ่ง),
	ศ.ม. (ศึกษาเป็นภาษาอังกฤษ),
	Ph.D. (Agricultural Economics)
E-mail	witsanu.a@ku.ac.th
รหัสอาจารย์	G 1008
เบอร์ติดต่อภายใน	211

รายนามผู้ทรงคุณวุฒิพิเศษประจำภาควิชาเศรษฐศาสตร์

1. รองศาสตราจารย์ ดร.สุมาลี สันติพลวุฒิ

คุณวุฒิ	วท.บ. (เศรษฐศาสตร์), พบ.ม. (พัฒนาการเศรษฐกิจ), ปร.ด. (ประชากรและการพัฒนา)
E-mail	fecosus@ku.ac.th
รหัสอาจารย์	G 1037
เบอร์ติดต่อภายใน	204

ห้องพักอาจารย์ 3

รายนามอาจารย์ประจำภาควิชาเศรษฐศาสตร์

1. รองศาสตราจารย์ ดร.ฐิติมา พุฒิทานันท์

คุณวุฒิ	ศ.บ. , M.A. (Economics) , Ph.D. (Economics)
E-mail	tputtita@gmail.com
รหัสอาจารย์	G 1075
เบอร์ติดต่อภายใน	301

2. รองศาสตราจารย์ ดร.สุภาณี หาญพัฒนะนุสรณ์

คุณวุฒิ	วท.บ. (เศรษฐศาสตร์), ศ.ม. (เศรษฐศาสตร์) ศ.ด.(เศรษฐศาสตร์)
E-mail	fecospn@ku.ac.th
รหัสอาจารย์	G 1057
เบอร์ติดต่อภายใน	302

3. ผู้ช่วยศาสตราจารย์ ดร.นนทร์ วรพาณิชช์

คุณวุฒิ	ศ.บ. (เศรษฐศาสตร์), ศศ.ม. (ภาษาอังกฤษ) เศรษฐศาสตร์ ปร.ด.(ประชากรศึกษา)
E-mail	feconov@ku.ac.th,junlatat@hotmail.com
รหัสอาจารย์	G 1069
เบอร์ติดต่อภายใน	303

4. ผู้ช่วยศาสตราจารย์ ดร.พุฒิพัฒน์ ทวีวชิรพัฒน์

คุณวุฒิ	วท.บ. (เศรษฐศาสตร์) เกียรตินิยมอันดับสอง, วท.ม. (เศรษฐศาสตร์เกษตร), ปร.ด.(เศรษฐศาสตร์เกษตร)
E-mail	fecoppt@ku.ac.th, puttiphat@hotmail.com
รหัสอาจารย์	G 1072
เบอร์ติดต่อภายใน	304

5. อาจารย์ ดร.ยุวลักษณ์ เศรษฐ์บุญสร้าง

คุณวุฒิ	ศ.บ. เกียรตินิยมอันดับสอง, ศ.ม. (ศึกษาเป็นภาษาอังกฤษ)
	Ph.D. (Economics)
E-mail	fecoyls@ku.ac.th
รหัสอาจารย์	G 1068
เบอร์ติดต่อภายใน	305

6. อาจารย์ ดร.ห้องศิลป์ ศรีเกตุ

คุณวุฒิ	ศ.บ. เกียรตินิยมอันดับสอง, ศ.ม. (ศึกษาเป็นภาษาอังกฤษ)
	Ph.D. (Economics)
E-mail	fecohss@ku.ac.th
รหัสอาจารย์	G 1066
เบอร์ติดต่อภายใน	306

7. ผู้ช่วยศาสตราจารย์ ดร.สัณหะ เหมวนิช

คุณวุฒิ	วท.บ. (เศรษฐศาสตร์), M.S. (Economics),
	Ph.D. (Economics)
E-mail	fecoshh@ku.ac.th
รหัสอาจารย์	G 1054
เบอร์ติดต่อภายใน	307

8. รองศาสตราจารย์ ดร.วุฒิยา สาหร่ายทอง

คุณวุฒิ	ศ.บ., M.A. (Development Economics),
	Ph.D. (Econ.)
E-mail	wuthiya.s@ku.ac.th
รหัสอาจารย์	G 1052
เบอร์ติดต่อภายใน	308

9. อาจารย์ ดร.ศักดิ์สิทธิ์ บุศยพลากร

คุณวุฒิ	บธ.บ. (การเงิน), MA. (Econ. Development),
	Ph.D. (Economics)
E-mail	fecossb@ku.ac.th
รหัสอาจารย์	G 1010
เบอร์ติดต่อภายใน	309

10. รองศาสตราจารย์ ดร.อรุณี ปัญญสวัสดิ์สุทธิ์

คุณวุฒิ	วท.บ. (เศรษฐศาสตร์), ศ.ม. (ศึกษาเป็นภาษาอังกฤษ), ศ.ด. (ศึกษาเป็นภาษาอังกฤษ)
E-mail	fecoand@ku.ac.th
รหัสอาจารย์	G 1042
เบอร์ติดต่อภายใน	310

11. อ.ดร.ดร.ดุษณี เกศวยุธ

คุณวุฒิ	ศ.บ. เกียรตินิยมอันดับสอง , ศ.ม. (ศึกษาเป็นภาษาอังกฤษ), Ph.D (Economics)
E-mail	fecodnk@ku.ac.th , dusanee.k@ku.th
รหัสอาจารย์	G 1079
เบอร์ติดต่อภายใน	312

12. ผู้ช่วยศาสตราจารย์ ดร.อรรถสุดา เลิศกุลวัฒน์

คุณวุฒิ	ศ.บ. (เกียรตินิยมอันดับหนึ่ง) , M.Sc. (Money, Banking and Finance with Merit), Ph.D (Economics)
E-mail	fecoadl@ku.ac.th
รหัสอาจารย์	G 1076
เบอร์ติดต่อภายใน	313

13. อาจารย์ ดร.นวรัตน์ เต็มสัมฤทธิ์

คุณวุฒิ	ศ.บ. เกียรตินิยมอันดับสอง , M.S. (Economics and Finance), Ph.D (Economics and Finance)
E-mail	feconrt@ku.ac.th , navarat.te@ku.th
รหัสอาจารย์	G 1078
เบอร์ติดต่อภายใน	314

14. รองศาสตราจารย์ ดร.วรดี จงอัศญากุล

คุณวุฒิ	บธ.บ. (เกียรตินิยมอันดับสอง), Master of Finance M.A. (Econ.), Ph.D. (Econ.)
E-mail	fecowdj@ku.ac.th
รหัสอาจารย์	G 1053
เบอร์ติดต่อภายใน	315

ห้องพักอาจารย์ 4

รายนามอาจารย์ประจำภาควิชาเศรษฐศาสตร์

1. ผู้ช่วยศาสตราจารย์ ดร.ธนา สมพรเสริม

คุณวุฒิ	บธ.บ. (การเงินและการธนาคาร) (เกียรตินิยมอังดับสอง), M.B.A (Finance), Ph.D. (Economics)
E-mail	thana.s@ku.ac.th
รหัสอาจารย์	G 1062
เบอร์ติดต่อภายใน	401

2. ผู้ช่วยศาสตราจารย์ ดร.ธีรศักดิ์ ทรัพย์วโรบล

คุณวุฒิ	บธ.บ. , ศ.ม. (เศรษฐศาสตร์ธุรกิจ) Ph.D. (Economics)
E-mail	fecotss@ku.ac.th
รหัสอาจารย์	G 1067
เบอร์ติดต่อภายใน	402

3. ผู้ช่วยศาสตราจารย์ ดร. ชยันต์ พิภพลาภอนันต์

คุณวุฒิ	วท.บ. (เศรษฐศาสตร์) (เกียรตินิยมอันดับหนึ่ง), ศ.ม. (ศึกษาเป็นภาษาอังกฤษ), Ph.D. (Economics)
E-mail	fecocyp@ku.ac.th
รหัสอาจารย์	G 1007
เบอร์ติดต่อภายใน	403

4. รองศาสตราจารย์ ดร.กนกวรรณ จันทร์เจริญชัย

คุณวุฒิ	ศ.บ. (เศรษฐศาสตร์ระหว่างประเทศ), Ph.D. (International Econ.)
E-mail	fecokwc@ku.ac.th
รหัสอาจารย์	G 1014
เบอร์ติดต่อภายใน	404

5. ผู้ช่วยศาสตราจารย์ ดร.ปิยะพรรณ ช่างวัฒนชัย

คุณวุฒิ	ศ.บ.(เศรษฐศาสตร์ระหว่างประเทศ), Ph.D.(Economics)
E-mail	fecoppc@ku.ac.th
รหัสอาจารย์	G 1063
เบอร์ติดต่อภายใน	405

6. ผู้ช่วยศาสตราจารย์ ดร.ธนสิน ถนอมพงษ์พันธ์

คุณวุฒิ	ศ.บ. (เศรษฐศาสตร์) เกียรตินิยมอันดับหนึ่ง,
	Ph.D. (Applied Economics and Management)
E-mail	thanasin.t@ku.ac.th
รหัสอาจารย์	G 1074
เบอร์ติดต่อภายใน	406

7. รองศาสตราจารย์ ดร.ศิวพงศ์ ธีรอำพน

คุณวุฒิ	ศ.บ. (เศรษฐศาสตร์การเงิน) เกียรตินิยมอันดับสอง,
	ศ.ม. (เศรษฐศาสตร์),
	Ph.D. (Economics)
E-mail	fecospd@ku.ac.th
รหัสอาจารย์	G 1073
เบอร์ติดต่อภายใน	407

8. ผู้ช่วยศาสตราจารย์ ดร.มานะ ลักษมีอรุโณทัย

คุณวุฒิ	ศ.บ. (เศรษฐศาสตร์การเงิน) เกียรตินิยมอันดับสอง,
	ศศ.ม.International Economics and Finance
	Ph.D. Economic Development and Policies
E-mail	fecomnl@ku.ac.th
รหัสอาจารย์	G 1070
เบอร์ติดต่อภายใน	408

9. ผู้ช่วยศาสตราจารย์ ดร.อัครนันท์ คิดสม

คุณวุฒิ	ศ.บ. (เศรษฐศาสตร์) เกียรตินิยมอันดับสอง,
	ศ.ม.(เศรษฐศาสตร์)
	Ph.D. (Economics)
E-mail	fecoanki@ku.ac.th
รหัสอาจารย์	G 1071
เบอร์ติดต่อภายใน	409

เจ้าหน้าที่ภาควิชาเศรษฐศาสตร์

1. นางกัลยาภรณ์ เนตรสุวรรณ

ตำแหน่ง ผู้ปฏิบัติงานบริหาร
E-mail fecokpn@ku.ac.th
เบอร์ติดต่อภายใน 1541, 1740-1742 ต่อ 511

2. นางอำพร สาระภก

ตำแหน่ง ผู้ปฏิบัติงานบริหาร
E-mail fecoaps@ku.ac.th
เบอร์ติดต่อภายใน 1541, 1740-1742 ต่อ 512

3. น.ส.ปราณี สมรูป

ตำแหน่ง เจ้าหน้าที่บริหารงานทั่วไป
E-mail pranee.jar@ku.th
เบอร์ติดต่อภายใน 1541, 1740-1742 ต่อ 502

4. น.ส.วราภรณ์ ก. ศรีสุวรรณ

ตำแหน่ง เจ้าหน้าที่บริหารงานทั่วไป
E-mail waraporn.k@ku.th
เบอร์ติดต่อภายใน 1541, 1740-1742 ต่อ 509

5. น.ส.สุวรีย์ ทรงธรรม

ตำแหน่ง เจ้าหน้าที่บริหารงานทั่วไป
E-mail fecosvr@ku.ac.th
เบอร์ติดต่อภายใน 1541, 1740-1742 ต่อ 510

6. น.ส.ชลลดา โอชา

ตำแหน่ง นักวิชาการเงินและบัญชี
E-mail fecocdo@ku.ac.th, chollada-och@hotmail.com
เบอร์ติดต่อภายใน 1541, 1740-1742 ต่อ 514

เจ้าหน้าที่โครงการปริญญาตรีเศรษฐศาสตร์ ภาคพิเศษและภาคภาษาอังกฤษ
ประจำภาควิชาเศรษฐศาสตร์

7. น.ส.แพรวพรรณ สุทธิบุตร

ตำแหน่ง เจ้าหน้าที่บริหารงานทั่วไป
E-mail fecoppsb@ku.ac.th
เบอร์ติดต่อภายใน 1541, 1740-1742 ต่อ 511

8. น.ส.ศิริพร เย็นสำราญ

ตำแหน่ง นักวิชาการศึกษา
E-mail fecospye@ku.ac.th
เบอร์ติดต่อภายใน 1541, 1740-1742 ต่อ 509

9. น.ส.ธิดารัตน์ อบกลิ่น

ตำแหน่ง นักวิชาการเงินและบัญชี
E-mail fecotrob@ku.ac.th
เบอร์ติดต่อภายใน 1541, 1740-1742 ต่อ 511

10. น.ส.รัฐพร เมืองนิล

ตำแหน่ง นักวิชาการศึกษา
E-mail fecorpm@ku.ac.th
เบอร์ติดต่อภายใน 1541, 1740-1742 ต่อ 508

11. น.ส.ชัญญานุช อินทรอร่าม

ตำแหน่ง เจ้าหน้าที่บริหารงานทั่วไป
E-mail fecocni@ku.ac.th
เบอร์ติดต่อภายใน 1541, 1740-1742 ต่อ 508

12. น.ส.เพชรรัตน์ พิลาชัย

ตำแหน่ง นักวิชาการศึกษา
E-mail petcharat@ku.th
เบอร์ติดต่อภายใน 1541, 1740-1742 ต่อ 515

13. น.ส.จิตรรัฏดา บุญพิศิษฐ์สกุล

ตำแหน่ง เจ้าหน้าที่บริหารงานทั่วไป

E-mail momay_qoo@hotmail.com

เบอร์ติดต่อภายใน 1541, 1740-1742 ต่อ 515

14. น.ส.พรลาวัน เนื้อขำ

ตำแหน่ง นักวิชาการเงินและบัญชี

E-mail fecopwn@ku.ac.th

เบอร์ติดต่อภายใน 1541, 1740-1742 ต่อ 513

15. น.ส.สมใจ คนชม

ตำแหน่ง นักวิชาการเงินและบัญชี

E-mail fecosjk@ku.ac.th

เบอร์ติดต่อภายใน 1541, 1740-1742 ต่อ 513

16. น.ส.สุกัญญา ใบกาวิน

ตำแหน่ง เจ้าหน้าที่บริหารงานทั่วไป

E-mail i_amyaya@hotmail.com

เบอร์ติดต่อภายใน 1541, 1740-1742 ต่อ 507

17. น.ส.แสงทอง บงกชศรีไสว

ตำแหน่ง พนักงานสถานที่

E-mail -

เบอร์ติดต่อภายใน 1541, 1740-1742 ต่อ 512

เจ้าหน้าที่โครงการบัณฑิตศึกษา ภาคพิเศษ ประจำภาควิชาเศรษฐศาสตร์

18. น.ส.วรรณพร ฉัตรทอง

ตำแหน่ง เจ้าหน้าที่บริหารงานทั่วไป

E-mail fecowpc@ku.ac.th, nulex2002@yahoo.com

เบอร์ติดต่อ 02-562-0232 ต่อ 201

19. นางพัชรินทร์ อุดมรัตน์

ตำแหน่ง เจ้าหน้าที่บริหารงานทั่วไป

E-mail fecopru@ku.ac.th

เบอร์ติดต่อ 02-562-0232 ต่อ 202

20. นางสาวธัญลักษณ์ เกษแก้ว

ตำแหน่ง เจ้าหน้าที่บริหารงานทั่วไป

E-mail fecotlk@ku.ac.th, kedkeaw2511@gmail.com

เบอร์ติดต่อ 02-562-0232 ต่อ 601

21. นางสาวอริสรา กันยา

ตำแหน่ง นักวิชาการศึกษา

E-mail fecoasr@ku.ac.th

เบอร์ติดต่อ 02-562-0232 ต่อ 203

22. นางสาววราภรณ์ เรืองเพ็ชร์

ตำแหน่ง นักวิชาการเงินและบัญชี

E-mail fecovpr@ku.ac.th

เบอร์ติดต่อ 02-562-0232 ต่อ 503

23. นางสาวสุรัญญา บัวทอง

ตำแหน่ง นักวิชาการเงินและบัญชี

E-mail fecosyb@ku.ac.th

เบอร์ติดต่อ 02-562-0232 ต่อ 504

24. นางสาวสุวรีย์ เจ๊กแช่ม

ตำแหน่ง เจ้าหน้าที่บริหารงานทั่วไป

E-mail fecosrj@ku.ac.th

เบอร์ติดต่อ 02-562-0232 ต่อ 204

กลุ่มวิชาของภาควิชาเศรษฐศาสตร์ คณะเศรษฐศาสตร์

ความหมายของเลขรหัสประจำวิชาในหลักสูตรเศรษฐศาสตรบัณฑิต สาขาวิชาเศรษฐศาสตร์ประกอบด้วยเลข 8 หลัก มีความหมายดังนี้

เลขลำดับที่ 1-2 (01)	หมายถึง	วิทยาเขตบางเขน
เลขลำดับที่ 3-5 (101)	หมายถึง	สาขาวิชาเศรษฐศาสตร์
เลขลำดับที่ 6	หมายถึง	ระดับชั้นปี
เลขลำดับที่ 7	มีความหมายดังนี้	
0	หมายถึง	กลุ่มวิชาที่เปิดสอนให้เฉพาะนิสิตนอกภาควิชาฯ
1	หมายถึง	กลุ่มวิชาเศรษฐศาสตร์การพัฒนาและวางแผน
2	หมายถึง	กลุ่มวิชาเศรษฐศาสตร์ธุรกิจ
3	หมายถึง	กลุ่มวิชาเศรษฐศาสตร์ทรัพยากรมนุษย์และอุตสาหกรรม
4	หมายถึง	กลุ่มวิชาเศรษฐศาสตร์ระหว่างประเทศ
5	หมายถึง	กลุ่มวิชาเศรษฐศาสตร์การเงินและการคลัง
6	หมายถึง	กลุ่มวิชาเศรษฐศาสตร์ทรัพยากรธรรมชาติและสิ่งแวดล้อม
7	หมายถึง	กลุ่มวิชาเศรษฐศาสตร์เชิงปริมาณ
8	หมายถึง	กลุ่มวิชาเศรษฐศาสตร์ทฤษฎี
9	หมายถึง	กลุ่มวิชาวิจัย เรื่องเฉพาะทาง สัมมนาและปัญหาพิเศษ
เลขลำดับที่ 8	หมายถึง	ลำดับวิชาในแต่ละกลุ่ม

โครงสร้างหลักสูตรเศรษฐศาสตรบัณฑิต ฉบับ พ.ศ. 2560

ภาควิชาเศรษฐศาสตร์ คณะเศรษฐศาสตร์

นิสิตต้องศึกษาเพื่อสำเร็จการศึกษาโดยมีจำนวนหน่วยกิตรวมตลอดหลักสูตรไม่น้อยกว่า 130 หน่วยกิต

โครงสร้างหลักสูตร

(1) ศึกษาทั่วไป	**ไม่น้อยกว่า**	**30**	**หน่วยกิต**
- กลุ่มสาระอยู่ดีมีสุข	ไม่น้อยกว่า	6	หน่วยกิต
- กลุ่มสาระศาสตร์แห่งผู้ประกอบการ	ไม่น้อยกว่า	3	หน่วยกิต
- กลุ่มสาระภาษากับการสื่อสาร		13	หน่วยกิต
- กลุ่มสาระพลเมืองไทยและพลเมืองโลก	ไม่น้อยกว่า	5	หน่วยกิต
- กลุ่มสาระสุนทรียศาสตร์	ไม่น้อยกว่า	3	หน่วยกิต
(2) เฉพาะ	**ไม่น้อยกว่า**	**94**	**หน่วยกิต**
- ***วิชาเฉพาะบังคับ***		***66***	***หน่วยกิต***
วิชาในสาขา		63	หน่วยกิต
วิชานอกสาขา		3	หน่วยกิต
- ***วิชาเฉพาะเลือก***	***ไม่น้อยกว่า***	***28***	***หน่วยกิต***
วิชาเฉพาะเลือกในสาขา	ไม่น้อยกว่า	22	หน่วยกิต
วิชาเอก (Major) ในกลุ่มวิชาใดวิชาหนึ่ง		16	หน่วยกิต
วิชาอื่นๆ ในสาขาเศรษฐศาสตร์ (เอกรอง)		6	หน่วยกิต
วิชาเฉพาะเลือกนอกสาขา (นอกภาควิชาในคณะเศรษฐศาสตร์หรือนอกคณะเศรษฐศาสตร์)	ไม่น้อยกว่า	6	หน่วยกิต
(3) เลือกเสรี	**ไม่น้อยกว่า**	**6**	**หน่วยกิต**
รวมทั้งสิ้น		**130**	**หน่วยกิต**

โครงสร้างหลักสูตรเศรษฐศาสตรบัณฑิต (ศ.บ.) ฉบับ พ.ศ. 2560

หลักสูตรเศรษฐศาสตรบัณฑิต (ศ.บ.) ไม่น้อยกว่า 130 หน่วยกิต

1. หมวดวิชาศึกษาทั่วไป
ไม่น้อยกว่า 30 หน่วยกิต

ประกอบด้วย

1.1 กลุ่มสาระอยู่ดีมีสุข ไม่น้อยกว่า 6 หน่วยกิต
1.2 กลุ่มสาระศาสตร์แห่งผู้ประกอบการ ไม่น้อยกว่า 3 หน่วยกิต
1.3 กลุ่มสาระภาษากับการสื่อสาร 13 หน่วยกิต
1.4 กลุ่มสาระพลเมืองไทยและพลเมืองโลก ไม่น้อยกว่า 5 หน่วยกิต
1.5 กลุ่มสาระสุนทรียศาสตร์ ไม่น้อยกว่า 3 หน่วยกิต

2. หมวดวิชาเฉพาะ
ไม่น้อยกว่า 94 หน่วยกิต

ประกอบด้วย

2.1 วิชาเฉพาะบังคับ
ไม่น้อยกว่า 66 หน่วยกิต

ประกอบด้วย

2.1.1 วิชาในสาขา 63 หน่วยกิต
2.1.2 วิชานอกสาขา 3 หน่วยกิต

2.2 วิชาเฉพาะเลือก
ไม่น้อยกว่า 28 หน่วยกิต

ประกอบด้วย

2.2.1 วิชาเฉพาะเลือกในสาขา 22 หน่วยกิต
2.2.1.1 วิชาเอก (Major) 1 กลุ่มวิชา 16 หน่วยกิต
2.2.1.2 วิชาอื่นๆ ในสาขาเศรษฐศาสตร์ (เอกรอง) 6 หน่วยกิต
2.2.2 วิชาเฉพาะเลือกนอกสาขาต้องเลือกจากสาขาใด สาขาหนึ่ง (นอกภาควิชาในคณะเศรษฐศาสตร์หรือนอกคณะเศรษฐศาสตร์) 6 หน่วยกิต

2.2.1.1.1 วิชาเอก 12 หน่วยกิต
2.2.1.1.2 สัมมนา 1 หน่วยกิต
2.2.1.1.3 เรื่องเฉพาะทางเศรษฐศาสตร์
หรือ วิชาปัญหาพิเศษ
หรือ วิชาแทนปัญหาพิเศษในกลุ่มวิชาเดียวกัน 3 หน่วยกิต

3. หมวดวิชาเลือกเสรี
ไม่น้อยกว่า 6 หน่วยกิต

แผนภูมิที่ 4 โครงสร้างหลักสูตรเศรษฐศาสตรบัณฑิต (ศ.บ.) ฉบับ พ.ศ. 2560

คำอธิบายโครงสร้างหลักสูตรรายวิชา
(ภาคปกติ)

คำอธิบายโครงสร้างหลักสูตรรายวิชา (ภาคปกติ)

นิสิตต้องศึกษาวิชาตามโครงสร้างหลักสูตรฉบับปรับปรุง พ.ศ. 2560 ของภาควิชาฯ โดยมีรายละเอียดดังต่อไปนี้

(1) หมวดวิชาศึกษาทั่วไป	**ไม่น้อยกว่า**	**30**	**หน่วยกิต**
1.1 กลุ่มสาระอยู่ดีมีสุข		**6**	**หน่วยกิต**
01175xxx	กิจกรรมพลศึกษา (Physical Education Activities)		1 (0-2-1)
01175169	การออกกำลังกายเพื่อพัฒนาสุขภาพแบบองค์รวม (Exercise for Developing Holistic Health)		2 (1-2-3)
01387101	ศิลปะการอยู่ร่วมกับผู้อื่น (The Art of Living with Others)		3 (3-0-6)
1.2 กลุ่มสาระศาสตร์แห่งผู้ประกอบการ		**3**	**หน่วยกิต**
01999043	การคิดสร้างสรรค์เพื่อการจัดการคุณค่า (Creativity for Value Management)		3 (3-0-6)
1.3 กลุ่มสาระภาษากับการสื่อสาร		**13**	**หน่วยกิต**
1.3.1 ภาษาไทย		**3**	**หน่วยกิต**
01999021	ภาษาไทยเพื่อการสื่อสาร (Thai Language for Communication)		3 (3-0-6)
1.3.2 ภาษาอังกฤษบังคับ		**9**	**หน่วยกิต**
01355111	ภาษาอังกฤษพื้นฐาน I (Foundation English I)		ไม่ต้องเรียน
01355112	ภาษาอังกฤษพื้นฐาน II (Foundation English II) Pre : 01355111		3 (3-0-6)
01355113	ภาษาอังกฤษพื้นฐาน III (Foundation English III) Pre : 01355112		3 (3-0-6)
01355xxx	ภาษาอังกฤษเลือก Pre : 01355113		3 (3-0-6)
1.3.3 วิชาสารสนเทศ/คอมพิวเตอร์		**1**	**หน่วยกิต**
01371111	สื่อสารสนเทศ (Information Media)		1 (1-0-2)

1.4 กลุ่มสาระพลเมืองไทยและพลเมืองโลก		**5**	**หน่วยกิต**
01999111	ศาสตร์แห่งแผ่นดิน (Knowledge of the Land)		2 (2-0-4)
01390102	การท่องเที่ยวเชิงสร้างสรรค์ (Creative Tourism)		3 (3-0-6)
1.5 กลุ่มสาระสุนทรียศาสตร์		**3**	**หน่วยกิต**
01009102	ทรัพยากรการเกษตรและสิ่งแวดล้อม (Agricultural Resources and Environment)		3 (3-0-6)

(2) หมวดวิชาเฉพาะ	**ไม่น้อยกว่า**	**94**	**หน่วยกิต**
2.1 วิชาเฉพาะบังคับ		**66**	**หน่วยกิต**
2.1.1 วิชาในสาขา		*63*	*หน่วยกิต*
01101181	เศรษฐศาสตร์จุลภาค I (Microeconomics I)		3 (3-0-6)
01101171	คณิตเศรษฐศาสตร์ I (Mathematical Economics I)		3 (3-0-6)
01101182	เศรษฐศาสตร์มหภาค I (Macroeconomics I)		3 (3-0-6)
01101251	การเงินและการธนาคาร (Money and Banking) Pre : 01101182		3 (3-0-6)
01101271	คณิตเศรษฐศาสตร์ II (Mathematical Economics II) Pre : 01101181 , 01101182 และ 01101171		3 (3-0-6)
01101281	เศรษฐศาสตร์จุลภาค II (Microeconomics II) Pre : 01101181		4 (4-0-8)
01101221	เศรษฐศาสตร์การจัดการ (Managerial Economics) Pre : 01101181 และ 01101182		3 (3-0-6)
01101231	เศรษฐศาสตร์แรงงานและอุตสาหกรรม (Labour and Industrial Economics) Pre : 01101182 และ 01101281		3 (3-0-6)
01101232	เศรษฐศาสตร์ขนส่งเบื้องต้น (Introductory Transportation Economics) Pre : 01101181 และ 01101182		3 (3-0-6)

01101261	เศรษฐศาสตร์ทรัพยากรธรรมชาติและสิ่งแวดล้อมเบื้องต้น	3 (3-0-6)
	(Introduction to Natural Resource and Environmental Economics)	
	Pre : 01101281	
01101272	เศรษฐสถิติ I	3 (3-0-6)
	(Economics Statistics I)	
01101282	เศรษฐศาสตร์มหภาค II	4 (4-0-8)
	(Macroeconomics II)	
	Pre : 01101182	
01101311	เศรษฐศาสตร์การพัฒนาและวางแผน	3 (3-0-6)
	(Economics of Development and Planning)	
	Pre : 01101281 และ 01101282	
01101341	เศรษฐศาสตร์ระหว่างประเทศ	3 (3-0-6)
	(International Economics)	
	Pre : 01101281	
01101351	การคลัง	3 (3-0-6)
	(Public Finance)	
	Pre : 01101182 และ 01101281	
01101371	เศรษฐสถิติ II	3 (3-0-6)
	(Economics Statistics II)	
	Pre : 01101181 , 01101182 และ 01101272	
01101381	ประวัติความคิดทางเศรษฐกิจ	3 (3-0-6)
	(History of Economic Thought)	
	Pre : 01101282	
01101312	เศรษฐกิจไทย	3 (3-0-6)
	(Thai Economy)	
	Pre : 01101281 และ 01101282	
01101372	เศรษฐมิติ I	4 (3-2-7)
	(Econometrics I)	
	Pre : 01101371	
01101491	วิธีวิจัยทางเศรษฐศาสตร์	3 (3-0-6)
	(Research Methods in Economics)	
	Pre : 01101281 , 01101282 และ 01101371	

2.1.2	*วิชานอกสาขา*	3	*หน่วยกิต*
01130101	การบัญชีทั่วไป		3 (3-0-6)
	(General Accounting)		

<u>หรือ</u>	01130102	การบัญชีสำหรับผู้มิใช่นักบัญชี (Accounting for Non-Accountant)	3 (3-0-6)

2.2 วิชาเฉพาะเลือก ไม่น้อยกว่า 28 หน่วยกิต

2.2.1 วิชาเฉพาะเลือกในสาขา ไม่น้อยกว่า 22 หน่วยกิต

1) วิชาเอก (Major) ในกลุ่มวิชาใดวิชาหนึ่ง 16 หน่วยกิต

ให้นิสิตเลือกเรียนวิชา 1 กลุ่มวิชาจาก 8 กลุ่มวิชาที่เปิดสอนในสาขาเศรษฐศาสตร์โดยนิสิตต้องลงทะเบียนเรียนในกลุ่มวิชาที่นิสิตเลือกจำนวน 16 หน่วยกิต โดยเป็นวิชาที่เปิดสอนในกลุ่มวิชาที่นิสิตเลือกเรียน 12 หน่วยกิต และวิชาสัมมนา (01101497) และเลือกเรียนวิชาเรื่องเฉพาะทางเศรษฐศาสตร์ (01101496) หรือวิชาปัญหาพิเศษ (01101498) หรือวิชาในกลุ่มวิชาเดียวกันอีกจำนวน 3 หน่วยกิต รวมเป็น 4 หน่วยกิต ดังต่อไปนี้

	01101497	สัมมนา (Seminar)	1	หน่วยกิต
	01101496	เรื่องเฉพาะทางเศรษฐศาสตร์ (Selected Topics in Economics)	3	หน่วยกิต
<u>หรือ</u>	01101498	ปัญหาพิเศษ (Special Problems)	3	หน่วยกิต
<u>หรือ</u>	วิชาในกลุ่มวิชาเดียวกัน 3 หน่วยกิต			

2) วิชาอื่นๆ ในสาขาเศรษฐศาสตร์ (เอกรอง) 6 หน่วยกิต

ให้นิสิตเลือกเรียนจากกลุ่มวิชาอื่น ๆ ในสาขาเศรษฐศาสตร์ 6 หน่วยกิต ที่ไม่ใช่วิชาเอก (Major)

2.2.2 วิชาเฉพาะเลือกนอกสาขา ไม่น้อยกว่า 6 หน่วยกิต

ให้นิสิตเลือกเรียนวิชาเฉพาะเลือกนอกสาขาที่เกี่ยวข้องสาขาใดสาขาหนึ่งไม่น้อยกว่า 6 หน่วยกิต ทั้งนี้ให้อยู่ในดุลพินิจของอาจารย์ที่ปรึกษา

(3) หมวดวิชาเลือกเสรี ไม่น้อยกว่า 6 หน่วยกิต

ตัวอย่างแผนการศึกษา
สำหรับนิสิตปริญญาตรีเศรษฐศาสตร์ (ภาคปกติ)

ชั้นปีที่ 1

ภาคการศึกษาที่ 1

รหัสวิชา	ชื่อวิชา	จำนวนหน่วยกิต (บรรยาย-ปฏิบัติการ)	วิชาที่ต้องเรียนมาก่อน
01101181	เศรษฐศาสตร์จุลภาค I	3(3-0-6)	
01999111	ศาสตร์แห่งแผ่นดิน	2(2-0-4)	
01371111	สื่อสารสนเทศ	1(1-0-2)	
01009102	ทรัพยากรการเกษตรและสิ่งแวดล้อม	3(3-0-6)	
01999021	ภาษาไทยเพื่อการสื่อสาร	3(3-0-6)	
01355112	ภาษาอังกฤษพื้นฐาน II	3(3-0-6)	01355111
	รวมจำนวนหน่วยกิต	**15**	

ภาคการศึกษาที่ 2

รหัสวิชา	ชื่อวิชา	จำนวนหน่วยกิต (บรรยาย-ปฏิบัติการ)	วิชาที่ต้องเรียนมาก่อน
01101171	คณิตเศรษฐศาสตร์ I	3(3-0-6)	
01101182	เศรษฐศาสตร์มหภาค I	3(3-0-6)	
01175xxx	กิจกรรมพลศึกษา	1(0-2-1)	
01387101	ศิลปะการอยู่ร่วมกับผู้อื่น	3(3-0-6)	
01390102	การท่องเที่ยวเชิงสร้างสรรค์	3(3-0-6)	
01355113	ภาษาอังกฤษพื้นฐาน III	3(3-0-6)	01355112
	รวมจำนวนหน่วยกิต	**16**	

ชั้นปีที่ 2

ภาคการศึกษาที่ 1

รหัสวิชา	ชื่อวิชา	จำนวนหน่วยกิต (บรรยาย-ปฏิบัติการ)	วิชาที่ต้องเรียนมาก่อน
01101251	การเงินและการธนาคาร	3(3-0-6)	01101182
01101271	คณิตเศรษฐศาสตร์ II	3(3-0-6)	01101181, 01101182, 01101171
01101281	เศรษฐศาสตร์จุลภาค II	4(4-0-8)	01101181
01175169	การออกกำลังกายเพื่อพัฒนาสุขภาพแบบองค์รวม	2(1-2-3)	
01355xxx	ภาษาอังกฤษเลือก	3(3-0-6)	01355113
01xxxxxx	วิชาเลือกเสรี	3(3-0-6)	
	รวมจำนวนหน่วยกิต	**18**	

ภาคการศึกษาที่ 2

รหัสวิชา	ชื่อวิชา	จำนวนหน่วยกิต (บรรยาย-ปฏิบัติการ)	วิชาที่ต้องเรียนมาก่อน
01101221	เศรษฐศาสตร์การจัดการ	3(3-0-6)	01101181, 01101182
01101231	เศรษฐศาสตร์แรงงานและอุตสาหกรรม	3(3-0-6)	01101182, 01101281
01101232	เศรษฐศาสตร์ขนส่งเบื้องต้น	3(3-0-6)	01101181, 01101182
01101261	เศรษฐศาสตร์ทรัพยากรธรรมชาติและสิ่งแวดล้อมเบื้องต้น	3(3-0-6)	01101281
01101272	เศรษฐสถิติ I	3(3-0-6)	
01101282	เศรษฐศาสตร์มหภาค II	4(4-0-8)	01101182
	รวมจำนวนหน่วยกิต	**19**	

ชั้นปีที่ 3

ภาคการศึกษาที่ 1

รหัสวิชา	ชื่อวิชา	จำนวนหน่วยกิต (บรรยาย-ปฏิบัติการ)	วิชาที่ต้องเรียนมาก่อน
01101311	เศรษฐศาสตร์การพัฒนาและวางแผน	3(3-0-6)	01101281, 01101282
01101341	เศรษฐศาสตร์ระหว่างประเทศ	3(3-0-6)	01101281
01101351	การคลัง	3(3-0-6)	01101182, 01101281
01101371	เศรษฐสถิติ II	3(3-0-6)	01101181, 01101182, 01101272
01101381	ประวัติความคิดทางเศรษฐกิจ	3(3-0-6)	01101282
01999043	การคิดสร้างสรรค์เพื่อการจัดการคุณค่า	3(3-0-6)	
	รวมจำนวนหน่วยกิต	**18**	

ภาคการศึกษาที่ 2

	รหัสวิชา	ชื่อวิชา	จำนวนหน่วยกิต (บรรยาย-ปฏิบัติการ)	วิชาที่ต้องเรียนมาก่อน
	01101312	เศรษฐกิจไทย	3(3-0-6)	01101281, 01101282
	01101372	เศรษฐมิติ I	4(3-2-7)	01101371
หรือ	01130101	การบัญชีทั่วไป	3(3-0-6)	
	01130102	การบัญชีสำหรับผู้มิใช่นักบัญชี	3(3-0-6)	
	01101xxx	วิชาเฉพาะเลือกในสาขา	3(3-0-6)	
	01101xxx	วิชาเฉพาะเลือกในสาขา	3(3-0-6)	
		รวมจำนวนหน่วยกิต	**16**	

ชั้นปีที่ 4

ภาคการศึกษาที่ 1

รหัสวิชา	ชื่อวิชา	จำนวนหน่วยกิต (บรรยาย-ปฏิบัติการ)	วิชาที่ต้องเรียนมาก่อน
01101491	วิธีวิจัยทางเศรษฐศาสตร์	3(3-0-6)	01101281, 01101282, 01101371
01101xxx	วิชาเฉพาะเลือกในสาขา	3(3-0-6)	
01101xxx	วิชาเฉพาะเลือกในสาขา	3(3-0-6)	
01101xxx	วิชาเฉพาะเลือกในสาขา	3(3-0-6)	
01xxxxxx	วิชาเฉพาะเลือก (วิชานอกสาขาวิชาที่ 1)	3(3-0-6)	
01101497	สัมมนา	1	
	รวมจำนวนหน่วยกิต	**16**	

ภาคการศึกษาที่ 2

รหัสวิชา	ชื่อวิชา	จำนวนหน่วยกิต (บรรยาย-ปฏิบัติการ)	วิชาที่ต้องเรียนมาก่อน
01101xxx	วิชาเฉพาะเลือกในสาขา	3(3-0-6)	
01101xxx	วิชาเฉพาะเลือกในสาขา	3(3-0-6)	
01xxxxxx	วิชาเฉพาะเลือก (วิชานอกสาขาวิชาที่ 2)	3(3-0-6)	
01xxxxxx	วิชาเลือกเสรี	3(3-0-6)	
	รวมจำนวนหน่วยกิต	**12**	

คำอธิบายโครงสร้างหลักสูตรรายวิชา

(ภาคพิเศษ)

คำอธิบายโครงสร้างหลักสูตรรายวิชา (ภาคพิเศษ)

นิสิตต้องศึกษาวิชาตามโครงสร้างหลักสูตรฉบับปรับปรุง พ.ศ. 2560 ของภาควิชาฯ โดยมีรายละเอียดดังต่อไปนี้

(1) หมวดวิชาศึกษาทั่วไปไม่น้อยกว่า		**30**	**หน่วยกิต**
1.1 กลุ่มสาระอยู่ดีมีสุข		**6**	**หน่วยกิต**
01175xxx	กิจกรรมพลศึกษา (Physical Education Activities)		1 (0-2-1)
01175169	การออกกำลังกายเพื่อพัฒนาสุขภาพแบบองค์รวม (Exercise for Developing Holistic Health)		2 (1-2-3)
01387101	ศิลปะการอยู่ร่วมกับผู้อื่น (The Art of Living with Others)		3 (3-0-6)
<u>หรือ</u> 01999012	สุขภาพเพื่อชีวิต (Health for Life)		3 (3-0-6)
1.2 กลุ่มสาระศาสตร์แห่งผู้ประกอบการ		**3**	**หน่วยกิต**
01999043	การคิดสร้างสรรค์เพื่อการจัดการคุณค่า (Creativity for Value Management)		3 (3-0-6)
1.3 กลุ่มสาระภาษากับการสื่อสาร		**13**	**หน่วยกิต**
1.3.1 ภาษาไทย		**3**	**หน่วยกิต**
01999021	ภาษาไทยเพื่อการสื่อสาร (Thai Language for Communication)		3 (3-0-6)
1.3.2 ภาษาอังกฤษบังคับ		**9**	**หน่วยกิต**
01355111	ภาษาอังกฤษพื้นฐาน I (Foundation English I)		ไม่ต้องเรียน
01355112	ภาษาอังกฤษพื้นฐาน II (Foundation English II) Pre : 01355111		3 (3-0-6)
01355113	ภาษาอังกฤษพื้นฐาน III (Foundation English III) Pre : 01355112		3 (3-0-6)
01355xxx	ภาษาอังกฤษเลือก Pre : 01355113		3 (3-0-6)
1.3.3 วิชาสารสนเทศ/คอมพิวเตอร์		**1**	**หน่วยกิต**
01371111	สื่อสารสนเทศ (Information Media)		1 (1-0-2)

1.4 กลุ่มสาระพลเมืองไทยและพลเมืองโลก		**5**	**หน่วยกิต**
01999111	ศาสตร์แห่งแผ่นดิน (Knowledge of the Land)		2 (2-0-4)
01390102	การท่องเที่ยวเชิงสร้างสรรค์ (Creative Tourism)		3 (3-0-6)
1.5 กลุ่มสาระสุนทรียศาสตร์3หน่วยกิต			
01255101	มนุษย์กับทะเล (Man and Sea)		3 (3-0-6)
<u>หรือ</u> 01999035	วัฒนธรรมดนตรีกับชีวิต (Music Culture in Life)		3 (3-0-6)
(2) หมวดวิชาเฉพาะ		**ไม่น้อยกว่า 94**	**หน่วยกิต**
2.1 วิชาเฉพาะบังคับ		**66**	**หน่วยกิต**
2.1.1 วิชาในสาขา		*63*	*หน่วยกิต*
01101181	เศรษฐศาสตร์จุลภาค I (Microeconomics I)		3 (3-0-6)
01101171	คณิตเศรษฐศาสตร์ I (Mathematical Economics I)		3 (3-0-6)
01101182	เศรษฐศาสตร์มหภาค I (Macroeconomics I)		3 (3-0-6)
01101251	การเงินและการธนาคาร (Money and Banking) Pre : 01101182		3 (3-0-6)
01101271	คณิตเศรษฐศาสตร์ II (Mathematical Economics II) Pre : 01101181, 01101182 และ 01101171		3 (3-0-6)
01101281	เศรษฐศาสตร์จุลภาค II (Microeconomics II) Pre : 01101181		4 (4-0-8)
01101221	เศรษฐศาสตร์การจัดการ (Managerial Economics) Pre : 01101181 และ 01101182		3 (3-0-6)
01101231	เศรษฐศาสตร์แรงงานและอุตสาหกรรม (Labour and Industrial Economics) Pre : 01101182และ 01101281		3 (3-0-6)
01101232	เศรษฐศาสตร์ขนส่งเบื้องต้น (Introductory Transportation Economics) Pre : 01101181 และ 01101182		3 (3-0-6)

	01101261	เศรษฐศาสตร์ทรัพยากรธรรมชาติและสิ่งแวดล้อมเบื้องต้น (Introduction to Natural Resource and Environmental Economics) Pre : 01101281	3 (3-0-6)
	01101272	เศรษฐสถิติ I (Economic Statistics I)	3 (3-0-6)
	01101282	เศรษฐศาสตร์มหภาค II (Macroeconomics II) Pre : 01101182	4 (4-0-8)
	01101311	เศรษฐศาสตร์การพัฒนาและวางแผน (Economics of Development and Planning) Pre : 01101281 และ 01101282	3 (3-0-6)
	01101341	เศรษฐศาสตร์ระหว่างประเทศ (International Economics) Pre : 01101281	3 (3-0-6)
	01101351	การคลัง (Public Finance) Pre : 01101182 และ 01101281	3 (3-0-6)
	01101371	เศรษฐสถิติ II (Economic Statistics II) Pre : 01101181, 01101182 และ 01101272	3 (3-0-6)
	01101381	ประวัติความคิดทางเศรษฐกิจ (History of Economic Thought) Pre : 01101282	3 (3-0-6)
	01101312	เศรษฐกิจไทย (Thai Economy) Pre : 01101281 และ 01101282	3 (3-0-6)
	01101372	เศรษฐมิติ I (Econometrics I) Pre : 01101371	4 (3-2-7)
	01101491	วิธีวิจัยทางเศรษฐศาสตร์ (Research Methods in Economics) Pre : 01101281, 01101282 และ 01101371	3 (3-0-6)

2.1.2 วิชานอกสาขา 3 *หน่วยกิต*

	01130101	การบัญชีทั่วไป (General Accounting)	3 (3-0-6)
<u>หรือ</u>	01130102	การบัญชีสำหรับผู้มิใช่นักบัญชี (Accounting for Non-Accountant)	3 (3-0-6)

2.2 วิชาเฉพาะเลือก	**ไม่น้อยกว่า**	**28**	**หน่วยกิต**
2.2.1 วิชาเฉพาะเลือกในสาขา	*ไม่น้อยกว่า*	*22*	*หน่วยกิต*
1) วิชาเอก (Major) ในกลุ่มวิชาใดวิชาหนึ่ง		16	หน่วยกิต

ให้นิสิตเลือกเรียนวิชา 1 กลุ่มวิชาจาก 4 กลุ่มวิชาที่เปิดสอน คือ กลุ่มวิชาเศรษฐศาสตร์การพัฒนาและวางแผน กลุ่มวิชาเศรษฐศาสตร์ระหว่างประเทศ กลุ่มวิชาเศรษฐศาสตร์การเงินและการคลัง และกลุ่มวิชาเศรษฐศาสตร์ธุรกิจ โดยนิสิตต้องลงทะเบียนเรียนในกลุ่มวิชาที่นิสิตเลือกจำนวน 16 หน่วยกิต โดยเป็นวิชาที่เปิดสอนในกลุ่มวิชาที่นิสิตเลือกเรียน 12 หน่วยกิตและวิชาสัมมนา (01101497) และเลือกเรียนวิชาเรื่องเฉพาะทางเศรษฐศาสตร์ (01101496) หรือวิชาปัญหาพิเศษ (01101498) หรือวิชาในกลุ่มวิชาเดียวกันอีกจำนวน 3 หน่วยกิตรวมเป็น 4 หน่วยกิต ดังต่อไปนี้

	01101497	สัมมนา (Seminar)	1	หน่วยกิต
	01101496	เรื่องเฉพาะทางเศรษฐศาสตร์ (Selected Topics in Economics)	3	หน่วยกิต
<u>หรือ</u>	01101498	ปัญหาพิเศษ (Special Problems)	3	หน่วยกิต

<u>หรือ</u> วิชาในกลุ่มวิชาเดียวกัน 3 หน่วยกิต

2) วิชาอื่นๆ ในสาขาเศรษฐศาสตร์ (เอกรอง)	6	หน่วยกิต

ให้นิสิตเลือกเรียนจากกลุ่มวิชาอื่น ๆ ในสาขาเศรษฐศาสตร์ 6 หน่วยกิต ที่ไม่ใช่วิชาเอก (Major)

2.2.2 วิชาเฉพาะเลือกนอกสาขา	*ไม่น้อยกว่า*	*6*	*หน่วยกิต*

ให้นิสิตเลือกเรียนวิชาเฉพาะเลือกนอกสาขาที่เกี่ยวข้องสาขาใดสาขาหนึ่งไม่น้อยกว่า 6 หน่วยกิต ทั้งนี้ให้อยู่ในดุลพินิจของอาจารย์ที่ปรึกษา

(3) หมวดวิชาเลือกเสรี	**ไม่น้อยกว่า**	**6**	**หน่วยกิต**

ตัวอย่างแผนการศึกษา
สำหรับนิสิตปริญญาตรีเศรษฐศาสตร์ (ภาคพิเศษ)

ชั้นปีที่ 1

ภาคการศึกษาที่ 1

	รหัสวิชา	ชื่อวิชา	จำนวนหน่วยกิต (บรรยาย-ปฏิบัติการ)	วิชาที่ต้องเรียนมาก่อน
	01101181	เศรษฐศาสตร์จุลภาค I	3(3-0-6)	
	01999111	ศาสตร์แห่งแผ่นดิน	2(2-0-4)	
	01371111	สื่อสารสนเทศ	1(1-0-2)	
หรือ	01255101	มนุษย์กับทะเล	3(3-0-6)	
	01999035	วัฒนธรรมดนตรีกับชีวิต	3(3-0-6)	
	01999021	ภาษาไทยเพื่อการสื่อสาร	3(3-0-6)	
	01355112	ภาษาอังกฤษพื้นฐาน II	3(3-0-6)	01355111
		รวมจำนวนหน่วยกิต	**15**	

ภาคการศึกษาที่ 2

	รหัสวิชา	ชื่อวิชา	จำนวนหน่วยกิต (บรรยาย-ปฏิบัติการ)	วิชาที่ต้องเรียนมาก่อน
	01101171	คณิตเศรษฐศาสตร์ I	3(3-0-6)	
	01101182	เศรษฐศาสตร์มหภาค I	3(3-0-6)	
	01175xxx	กิจกรรมพลศึกษา	1(0-2-1)	
หรือ	01387101	ศิลปะการอยู่ร่วมกับผู้อื่น	3(3-0-6)	
	01999012	สุขภาพเพื่อชีวิต	3(3-0-6)	
	01390102	การท่องเที่ยวเชิงสร้างสรรค์	3(3-0-6)	
	01355113	ภาษาอังกฤษพื้นฐาน III	3(3-0-6)	01355112
		รวมจำนวนหน่วยกิต	**16**	

ชั้นปีที่ 2

ภาคการศึกษาที่ 1

รหัสวิชา	ชื่อวิชา	จำนวนหน่วยกิต (บรรยาย-ปฏิบัติการ)	วิชาที่ต้องเรียนมาก่อน
01101251	การเงินและการธนาคาร	3(3-0-6)	01101182
01101271	คณิตเศรษฐศาสตร์ II	3(3-0-6)	01101181, 01101182, 01101171
01101281	เศรษฐศาสตร์จุลภาค II	4(4-0-8)	01101181
01175169	การออกกำลังกายเพื่อพัฒนาสุขภาพแบบองค์รวม	2(1-2-3)	
01355xxx	ภาษาอังกฤษเลือก	3(3-0-6)	01355113
01xxxxxx	วิชาเลือกเสรี	3(3-0-6)	
	รวมจำนวนหน่วยกิต	**18**	

ภาคการศึกษาที่ 2

รหัสวิชา	ชื่อวิชา	จำนวนหน่วยกิต (บรรยาย-ปฏิบัติการ)	วิชาที่ต้องเรียนมาก่อน
01101221	เศรษฐศาสตร์การจัดการ	3(3-0-6)	01101181, 01101182
01101231	เศรษฐศาสตร์แรงงานและอุตสาหกรรม	3(3-0-6)	01101182, 01101281
01101232	เศรษฐศาสตร์ขนส่งเบื้องต้น	3(3-0-6)	01101181, 01101182
01101261	เศรษฐศาสตร์ทรัพยากรธรรมชาติและสิ่งแวดล้อมเบื้องต้น	3(3-0-6)	01101281
01101272	เศรษฐสถิติ I	3(3-0-6)	
01101282	เศรษฐศาสตร์มหภาค II	4(4-0-8)	01101182
	รวมจำนวนหน่วยกิต	**19**	

ชั้นปีที่3

ภาคการศึกษาที่ 1

รหัสวิชา	ชื่อวิชา	จำนวนหน่วยกิต (บรรยาย-ปฏิบัติการ)	วิชาที่ต้องเรียนมาก่อน
01101311	เศรษฐศาสตร์การพัฒนาและวางแผน	3(3-0-6)	01101281, 01101282
01101341	เศรษฐศาสตร์ระหว่างประเทศ	3(3-0-6)	01101281
01101351	การคลัง	3(3-0-6)	01101182, 01101281
01101371	เศรษฐสถิติ II	3(3-0-6)	01101181, 01101182, 01101272
01101381	ประวัติความคิดทางเศรษฐกิจ	3(3-0-6)	01101282
01999043	การคิดสร้างสรรค์เพื่อการจัดการคุณค่า	3(3-0-6)	
	รวมจำนวนหน่วยกิต	**18**	

ภาคการศึกษาที่ 2

	รหัสวิชา	ชื่อวิชา	จำนวนหน่วยกิต (บรรยาย-ปฏิบัติการ)	วิชาที่ต้องเรียนมาก่อน
	01101312	เศรษฐกิจไทย	3(3-0-6)	01101281, 01101282
	01101372	เศรษฐมิติ I	4(3-2-7)	01101371
หรือ	01130101	การบัญชีทั่วไป	3(3-0-6)	
	01130102	การบัญชีสำหรับผู้มิใช่นักบัญชี	3(3-0-6)	
	01101xxx	วิชาเฉพาะเลือกในสาขา	3(3-0-6)	
	01101xxx	วิชาเฉพาะเลือกในสาขา	3(3-0-6)	
		รวมจำนวนหน่วยกิต	**16**	

ชั้นปีที่4

ภาคการศึกษาที่ 1

รหัสวิชา	ชื่อวิชา	จำนวนหน่วยกิต (บรรยาย-ปฏิบัติการ)	วิชาที่ต้องเรียนมาก่อน
01101491	วิธีวิจัยทางเศรษฐศาสตร์	3(3-0-6)	01101281, 01101282, 01101371
01101xxx	วิชาเฉพาะเลือกในสาขา	3(3-0-6)	
01101xxx	วิชาเฉพาะเลือกในสาขา	3(3-0-6)	
01101xxx	วิชาเฉพาะเลือกในสาขา	3(3-0-6)	
01xxxxxx	วิชาเฉพาะเลือก (วิชานอกสาขาวิชาที่ 1)	3(3-0-6)	
01101497	สัมมนา	1	
	รวมจำนวนหน่วยกิต	**16**	

ภาคการศึกษาที่ 2

รหัสวิชา	ชื่อวิชา	จำนวนหน่วยกิต (บรรยาย-ปฏิบัติการ)	วิชาที่ต้องเรียนมาก่อน
01101xxx	วิชาเฉพาะเลือกในสาขา	3(3-0-6)	
01101xxx	วิชาเฉพาะเลือกในสาขา	3(3-0-6)	
01xxxxxx	วิชาเฉพาะเลือก (วิชานอกสาขาวิชาที่ 2)	3(3-0-6)	
01xxxxxx	วิชาเลือกเสรี	3(3-0-6)	
	รวมจำนวนหน่วยกิต	**12**	

คำอธิบายรายวิชาแยกตามกลุ่มวิชาของภาควิชาเศรษฐศาสตร์ คณะเศรษฐศาสตร์

กลุ่มวิชาเฉพาะบังคับ

01101181 เศรษฐศาสตร์จุลภาค I 3 (3-0-6)

(Microeconomics I)

ความหมายลักษณะและวิธีการศึกษาเศรษฐศาสตร์ ปัญหาเศรษฐกิจ การทำหน้าที่ของระบบเศรษฐกิจ อุปสงค์ อุปทาน และราคาความยืดหยุ่นของอุปสงค์และอุปทาน การใช้อุปสงค์และอุปทานในการปฏิบัติ พฤติกรรมของผู้บริโภคและอรรถประโยชน์ ธุรกิจการผลิตและต้นทุนการผลิต ต้นทุนในระยะสั้นและระยะยาว การผลิตในระยะยาว การผลิตในระยะยาวมาก ซึ่งเกี่ยวข้องกับความก้าวหน้าและมลพิษ การกำหนดราคาผลผลิตในตลาดต่าง ๆ ทฤษฎีราคาในเชิงปฏิบัติ การกระจายรายได้ การกำหนดค่าจ้าง ดอกเบี้ย และผลตอบแทนจากการลงทุน ความยากจน และความไม่เท่าเทียมกัน

Meaning, nature and methods of economic study. Economic problems. Functioning of the economy. Demand, supply, price, elasticity of demand and supply, application of demand and supply. Consumer behaviour and utility. Production and cost, short-run cost and long-run cost, production in the long-run and the very long-run concerning progress and pollution. Price determination in different types of market, application of price theory. Income distribution, determination of wage, interest, and return on investment ; poverty and inequality.

01101171 คณิตเศรษฐศาสตร์ I 3 (3-0-6)

(Mathematical Economics I)

หลักและวิธีการทางคณิตศาสตร์สำหรับนักเศรษฐศาสตร์ ฟังก์ชัน กราฟ สมการ ระบบสมการ เมทริกส์ ลิมิต และความต่อเนื่องของฟังก์ชัน อนุพันธ์ ปฏิยานุพันธ์อินทิเกรชัน

Methods and principles of mathematics for economists. Functions, graphs, equations, system of equations, matrices, limits and continuity, of function derivatives and antiderivatives, integrations.

01101182 เศรษฐศาสตร์มหภาค I 3 (3-0-6)

(Macroeconomics I)

วิธีการในการวัดรายได้ประชาชาติ ปัจจัยที่เป็นตัวกำหนดรายได้ประชาชาติ การเปลี่ยนแปลงรายได้ประชาชาติ วัฏจักรธุรกิจและการเคลื่อนไหวขึ้นลงในรายได้ประชาชาติ ทฤษฎีและมาตรการของนโยบายการคลัง ระดับราคา การเงินและการธนาคาร การวิเคราะห์เงินตราและการวิเคราะห์รายได้ การค้าและการเงินระหว่างประเทศ การว่างงานและเงินเฟ้อ ความเจริญเติบโต และการพัฒนาเศรษฐกิจเปรียบเทียบ

National income account. Determination of national income. Business cycle and national income fluctuations. Theories and measures of fiscal policies. Money and banking, monetary and income analysis. International trade and finance.Unemployment,inflation,economicgrowthanddevelopment.Comparative economic systems.

01101251 การเงินและการธนาคาร 3 (3-0-6)

(Money and Banking)

วิชาที่ต้องเรียนมาก่อน (Pre) : 01101182

หน้าที่และชนิดของเงินตรา เครดิตและเครื่องมือเครดิต ธนาคารพาณิชย์ ธนาคารกลาง และสถาบันการเงินอื่น ๆ ตลาดการเงิน การเงินระหว่างประเทศ สถาบันการเงินระหว่างประเทศ ทฤษฎีเบื้องต้นทางด้านการเงินและนโยบายการเงิน มีการศึกษานอกสถานที่

Functions and types of money.Credit and credit-instruments. Commercial banks.Central bank and other financial institutions.Financialmarket. International finance and the international financial institutions. Basic monetary theories and policies. Field trip required.

01101271 คณิตเศรษฐศาสตร์ II 3 (3-0-6)

(Mathematical Economics II)

วิชาที่ต้องเรียนมาก่อน (Pre) : 01101181, 01101182 และ 01101171

การใช้วิธีการทางคณิตศาสตร์เป็นเครื่องมืออธิบายแนวความคิดทางเศรษฐศาสตร์จุลภาคและมหภาค โดยประยุกต์ใช้แคลคูลัสและเมทริกส์พีชคณิตในการวิเคราะห์ปัญหาเศรษฐกิจเชิงสถิตและเชิงสถิติเปรียบเทียบ และการใช้แบบจำลองทางคณิตศาสตร์อย่างง่าย

The use of mathematical techniques as a tool to explain microeconomic and macroeconomic concepts by applying calculus and matrix algebra to economic problems, both static and comparative static. The use of simple mathematical models.

01101281 เศรษฐศาสตร์จุลภาค II 4 (4-0-8)

(Microeconomics II)

วิชาที่ต้องเรียนมาก่อน (Pre) : 01101181

หลักเศรษฐศาสตร์จุลภาคเกี่ยวกับการทำงานของระบบเศรษฐกิจแบบเสรีนิยมในการแก้ปัญหาพื้นฐานทางเศรษฐกิจ อุปสงค์ อุปทาน ดุลยภาพของตลาด ทฤษฎีผู้บริโภค ทฤษฎีการผลิตและต้นทุน การวิเคราะห์นโยบายของรัฐบาลภายใต้ตลาดแข่งขันสมบูรณ์ หลักเกณฑ์ในการกำหนดราคาและปริมาณการผลิตสินค้าและบริการในตลาดต่าง ๆ การกำหนดราคาปัจจัยการผลิต หลักเกณฑ์การจัดสรรการใช้ทรัพยากร ความล้มเหลวของระบบตลาด

Microeconomic principles concerning economic functioning of free-trade economic system in dealing with basic economic problems. Demand, supply, market equilibrium. Theories of consumer, production and cost. The analysis of government policies under perfectly competitive market. Principles of price and quantity determination of goods and services in different types of market. Determination of factor prices. Principles of resource allocation. Market failure.

01101221 เศรษฐศาสตร์การจัดการ 3 (3-0-6)

(Managerial Economics)

วิชาที่ต้องเรียนมาก่อน (Pre) : 01101181 และ 01101182

การประยุกต์ทฤษฎีทางเศรษฐศาสตร์และเครื่องมือเชิงปริมาณ เพื่อใช้ในกระบวนการตัดสินใจขององค์การธุรกิจการวิเคราะห์อุปสงค์ต้นทุน กำไรในการผลิต การตั้งราคาตลอดจนการตัดสินใจในการลงทุน การวิเคราะห์อุปสงค์รวมและอุปทานรวม การวิเคราะห์เสถียรภาพทางเศรษฐกิจ นโยบายเศรษฐกิจเพื่อการตัดสินใจทางธุรกิจ การประยุกต์เศรษฐศาสตร์ระหว่างประเทศเพื่อการจัดการ

Application of economic theories and quantitative tools to firm's decision process. Analyses of demand, cost, profit, pricing, and investment criteria. Analyses of aggregate demand, aggregate supply, economic stabilization, and economic policies for business decision making. Application of international economics for management.

01101231 เศรษฐศาสตร์แรงงานและอุตสาหกรรม 3 (3-0-6)

(Labour and Industrial Economics)

วิชาที่ต้องเรียนมาก่อน (Pre) : 01101182 และ 01101281

ความหมาย ประเภทและองค์ประกอบของแรงงานอุปทานและอุปสงค์แรงงาน ตลาดแรงงาน การมีงานทำและการกำหนดอัตราค่าจ้าง บทบาทของแรงงานในเศรษฐกิจอุตสาหกรรม โครงสร้างของเศรษฐกิจอุตสาหกรรม บทบาทและความสำคัญของการพัฒนาอุตสาหกรรมและปัจจัยที่ส่งผลต่อการพัฒนาอุตสาหกรรม การศึกษาการจัดการองค์การอุตสาหกรรม ความสัมพันธ์ระหว่างโครงสร้าง พฤติกรรมและผลการดำเนินงาน รวมทั้งการปฏิสัมพันธ์ต่อเงื่อนไขพื้นฐานและนโยบายของรัฐ ทฤษฎีและนโยบายในการพัฒนาแรงงานและอุตสาหกรรม

Definitions, categories and components of labour. Supply and demand for labour. Labour market. Employment and wage determination. Role of labour in industrial economy. Structure of industrial economy. Importance of industrial development and factors affecting industrial development. Study of industrial organization. Relationships among structure, conduct, and performance, with the interaction from basic conditions and government policies. Theories and policies of labour and industrial development.

01101232 เศรษฐศาสตร์ขนส่งเบื้องต้น 3 (3-0-6)

(Introductory Transportation Economics)

วิชาที่ต้องเรียนมาก่อน (Pre) : 01101181 และ 01101182

ความหมายและขอบเขตของเศรษฐศาสตร์ขนส่ง ความสำคัญและบทบาทของการขนส่งต่อระบบเศรษฐกิจ ลักษณะทางเศรษฐกิจของการขนส่งทางถนน ทางรถไฟ ทางอากาศ ทางน้ำ และทางท่อ หลักเศรษฐศาสตร์ขนส่งเบื้องต้น บทบาทของรัฐบาล ปัญหาด้านกฎหมายและระเบียบข้อบังคับทางการขนส่ง พัฒนาการด้านการขนส่ง ตลอดจนปัญหาและนโยบายทั่วไปทางการขนส่งของประเทศไทยในปัจจุบัน มีการศึกษานอกสถานที่

Meaning and scope of transportation economics, significance and role of transport system in the economy. Economic characteristics of road, rail, air, water, and pipeline transportation. Fundamental theories of transportation economics. Government transport policy, rules, regulations, and legal issues. Contemporary Thai transportation problems and development. Field trip required.

01101261 เศรษฐศาสตร์ทรัพยากรธรรมชาติและสิ่งแวดล้อมเบื้องต้น 3 (3-0-6)

(Introduction to Natural Resource and Environmental Economics)

วิชาที่ต้องเรียนมาก่อน (Pre) : 01101281

ความสัมพันธ์ระหว่างมนุษย์ ทรัพยากรธรรมชาติและสิ่งแวดล้อม การจำแนกและหลักการใช้ทรัพยากรธรรมชาติ ความจำเริญทางเศรษฐกิจและคุณภาพทรัพยากรธรรมชาติและสิ่งแวดล้อม การบริโภค การผลิตและผลกระทบด้านสิ่งแวดล้อมที่มีต่อคุณภาพชีวิต แนวทางการแก้ไขและบรรเทาปัญหาซึ่งเกิดจากการใช้ทรัพยากรธรรมชาติและสิ่งแวดล้อม สถานการณ์และการจัดการด้านทรัพยากรธรรมชาติและสิ่งแวดล้อมของประเทศไทย

Relationship between human, natural resources and the environment; classification and principle of utilization of natural resources; economic growth, quality of natural resources and the environment; consumption, production and environmental impacts on quality of life; solving and mitigation of the natural resource and environmental utilization problems; natural resource and environmental situations and management in Thailand.

01101272 เศรษฐสถิติ I 3 (3-0-6)

(Economic Statistics I)

หลักและวิธีการทางสถิติสำหรับนักเศรษฐศาสตร์ ประกอบด้วย สถิติพรรณา การนำเสนอข้อมูลด้วยกราฟและตาราง การวัดแนวโน้มสู่ศูนย์กลาง การวัดการกระจาย ทฤษฎีความน่าจะเป็น การแจกแจงความน่าจะเป็น การสุ่มตัวอย่าง การแจกแจงการสุ่มตัวอย่าง และเลขดัชนี โดยเน้นการประยุกต์ใช้ทางเศรษฐศาสตร์

Methods and principles of statistics for economists, comprised of descriptive statistics, graphical and tabular presentations, measures of central tendency, measures of variation, probability theory, probability distributions, random sampling, distributions sampling, and index number, with emphasis on economic applications.

01101282 เศรษฐศาสตร์มหภาค II 4 (4-0-8)

(Macroeconomics II)

วิชาที่ต้องเรียนมาก่อน (Pre) : 01101182

รายได้ประชาชาติ การวัดตัวแปรทางเศรษฐกิจมหภาค การกำหนดรายได้ประชาชาติดุลยภาพในระบบเศรษฐกิจแบบปิดและแบบเปิด ค่าตัวทวี ดุลยภาพในตลาดผลิตภัณฑ์ ตลาดการเงินและเส้นอุปสงค์รวม ดุลยภาพในตลาดแรงงานและเส้นอุปทานรวม การวิเคราะห์ความสัมพันธ์ระหว่างตลาดผลิตภัณฑ์ ตลาดการเงิน ตลาดแรงงาน และดุลยภาพทั่วไปของระบบเศรษฐกิจความสัมพันธ์ระหว่างการว่างงานและอัตราเงินเฟ้อ ทฤษฎีการเจริญเติบโตทางเศรษฐกิจ ในระยะยาว การคาดการณ์ ระบบเศรษฐกิจแบบเปิด การใช้นโนบายการเงินและการคลัง

National income account. The measurement of macroeconomic variables. Determination of equilibrium national income in closed and open economy. Multiplier. Equilibrium in the goods market, financial market and aggregate demand curve. Equilibrium in the labour market and aggregate supply curve. Analysis of the relationship among the goods market , the financial market the labour market and general equilibrium in the economy. The relationship between unemployment and inflation. Growth theories. Expectation. The open economy. Monetary and fiscal policies.

01101311 เศรษฐศาสตร์การพัฒนาและวางแผน 3 (3-0-6)

(Economics of Development and Planning)

วิชาที่ต้องเรียนมาก่อน (Pre) : 01101281 และ 01101282

ความหมายของการพัฒนาเศรษฐกิจ การวัดการพัฒนาเศรษฐกิจ ลักษณะของประเทศที่กำลังพัฒนา ปัจจัยทางเศรษฐกิจและปัจจัยอื่น ๆ ที่มีผลกระทบต่อการพัฒนาเศรษฐกิจ อุปสรรคของการพัฒนาเศรษฐกิจ การพัฒนาเศรษฐกิจของประเทศไทยและการวางแผนในการพัฒนาเศรษฐกิจโดยเน้นลักษณะ วิธีการ และประเด็นที่เกี่ยวข้อง

Meaning and measurement of economic growth. Measurement of economic development. Characteristics of developing economies. Internal and external economic factors and others which significantly influencing economic development.Obstacles to economic development. Case study of economic development and planning in Thailand by focusing on characteristic, process and other relavances.

01101341 เศรษฐศาสตร์ระหว่างประเทศ 3 (3-0-6)

(International Economics)

วิชาที่ต้องเรียนมาก่อน (Pre) : 01101281

ทฤษฎีและนโยบายขั้นพื้นฐานของการค้าระหว่างประเทศ ผลจากการค้ากับต่างประเทศ การเก็บภาษีจากสินค้าเข้าและสินค้าออกและผลกระทบทางเศรษฐกิจ ทฤษฎีและนโยบายขั้นพื้นฐานของการเงินระหว่างประเทศ อัตราแลกเปลี่ยนเงินตราระหว่างประเทศ ดุลการชำระเงิน ระบบการเงินระหว่างประเทศความสัมพันธ์ทางเศรษฐกิจภายในกับเศรษฐกิจระหว่างประเทศ การรวมกลุ่มทางเศรษฐกิจ การลงทุนระหว่างประเทศ

Basic theory and policy of international trade. The effect of international trade. Import tariff and export tax and their effects on the economy. Basic theory and policy of international finance, exchange rate, balance of payments, and international monetary system. The relationship between internal and external economy. International economic integration and foreign investment.

01101351 การคลัง 3 (3-0-6)

(Public Finance)

วิชาที่ต้องเรียนมาก่อน (Pre) : 01101182 และ 01101281

หน้าที่ของรัฐบาลต่อระบบเศรษฐกิจ การใช้จ่ายและผลของการใช้จ่ายของรัฐบาล งบประมาณ รายรับและรายจ่ายความรู้ทั่วไปเกี่ยวกับภาษีอากร สถาบันการคลังและการคลังท้องถิ่น หนี้สาธารณะและนโยบายการคลังทั่วไป

Role of government in the economy. Government expenditure and its effect. Government budget. Taxation. Public debt. Local government finance. A general view of fiscal policy.

01101371 เศรษฐสถิติ II 3 (3-0-6)

(Economic Statistics II)

วิชาที่ต้องเรียนมาก่อน (Pre) : 01101181, 01101182 และ 01101272

การใช้วิธีการทางสถิติเป็นเครื่องมือในการวิเคราะห์ข้อมูลเศรษฐศาสตร์ผ่านการประมาณค่าช่วงการทดสอบสมมุติฐาน สถิติอนุมานเกี่ยวกับค่าเฉลี่ยและสัดส่วนของประชากรทางเศรษฐศาสตร์ 2 ชุด การอนุมานเกี่ยวกับความแปรปรวนของประชากรทางเศรษฐศาสตร์ การทดสอบความเข้ากันได้ดีและความเป็นอิสระ การวิเคราะห์ความแปรปรวนและการออกแบบการทดลองทางเศรษฐศาสตร์ ระเบียบวิธีการนอนพาราเมตริคทางเศรษฐศาสตร์ ระเบียบวิธีการทางสถิติในการควบคุมคุณภาพทางเศรษฐศาสตร์และการออกสำรวจตัวอย่างทางเศรษฐศาสตร์

An introduction to statistics as a tool to analyze economics data through interval estimation, hypothesis testing, statistical inference about means and proportions of two economics populations, inferences about economics population variances, tests of goodness of fit and independence, analysis of variance and experimental designin economics, nonparametric methods for economics, statistical methods for quality control in economics, and sample survey in economics.

01101381 ประวัติความคิดทางเศรษฐกิจ 3 (3-0-6)

(History of Economic Thought)

วิชาที่ต้องเรียนมาก่อน (Pre) : 01101282

ประวัติวิวัฒนาการแนวความคิดทางเศรษฐกิจในสมัยไบเบิล กรีก โรมัน และสมัยกลาง สำนักพาณิชย์นิยม ธรรมชาตินิยม เศรษฐศาสตร์สำนักเดิม สังคมนิยมเคนส์ และศาสตร์สำนักเดิมในแนวใหม่

History of the evolution of economic thoughts since the time of Bible, Greek, Roman, and Medieval up to Mercantilism, Physiocrats, Classical School, Socialism, Keynes, Neoclassical, and Contemporary Schools

01101312 เศรษฐกิจไทย 3 (3-0-6)

(Thai Economy)

วิชาที่ต้องเรียนมาก่อน (Pre) : 01101281 และ 01101282

โครงสร้างพื้นฐานของรูปแบบของเศรษฐกิจไทย และสภาพเศรษฐกิจของไทยในปัจจุบัน

Basic structure of Thai Economy and its current performance.

01101372 เศรษฐมิติ I 4 (3-2-7)

(Econometrics I)

วิชาที่ต้องเรียนมาก่อน (Pre) : 01101371

ความสัมพันธ์ของตัวแปรทางเศรษฐศาสตร์ สมบัติของตัวประมาณการ ทฤษฎีสมการถดถอยอย่างง่ายและเชิงพหุ และการประยุกต์การตรวจสอบสมการถดถอย การนิยามและการตรวจสอบปัญหาสหสัมพันธ์ของตัวแปรอิสระ ปัญหาสัมพันธ์อัตโนมัติและปัญหาความไม่คงที่ของความแปรปรวนของค่าผิดพลาด การเลือกรูปแบบของแบบจำลอง การสร้างแบบจำลองถดถอยที่มีตัวแปรหุ่น การประมาณการระบบสมการเกี่ยวเนื่องโคอินทิเกรชัน

Relationships between economic variables. Properties of estimators. Simple and multiple regression theories and its application. Diagnostic testing for regression. Definition and detection of multicollinearlity, autocorrelation and heteroscedasticity. Selection of functional form. Regression modeling with dummy variables. Estimation with simultaneous equation system. Cointegration.

01101491 วิธีวิจัยทางเศรษฐศาสตร์ 3 (3-0-6)

(Research Methods in Economics)

วิชาที่ต้องเรียนมาก่อน (Pre) : 01101281 , 01101282 และ 01101371

หลักและขั้นตอนต่าง ๆ ในการทำการวิจัยทางเศรษฐศาสตร์โดยเน้นให้ทราบถึงวิธีการปฏิบัติตามขั้นตอนต่าง ๆ ของการวิจัย การเลือกปัญหา การตั้งข้อสมมติฐาน การเก็บรวบรวมข้อมูล การจัดระเบียบข้อมูล การวิเคราะห์ข้อมูลการใช้คอมพิวเตอร์เป็นเครื่องมือในการทำวิจัยและลงความเห็น และเสนอผลงานวิจัย

Principle and procedure of economic research. Research methodology, problem identification, hypothesis testing, data collecting, data processing, data analysing, and research conclusion. Computer usage in economic research.

กลุ่มวิชาเฉพาะเลือกในสาขา

-กลุ่มวิชาเศรษฐศาสตร์การพัฒนาและวางแผน

(Economics of Development and planning)

01101313 ประวัติศาสตร์เศรษฐกิจ 3 (3-0-6)

(Economic History)

วิชาที่ต้องเรียนมาก่อน (Pre) : 01101181 และ 01101182

วิวัฒนาการเกี่ยวกับโครงสร้างทางเศรษฐกิจและสังคมในภูมิภาคที่พัฒนาแล้วโดยวิเคราะห์ปัญหาจากระบบเศรษฐกิจและการเมืองตั้งแต่สมัยกลางสมัยพาณิชย์นิยมสมัยปฏิวัติอุตสาหกรรมจนถึงสงครามโลกครั้งที่สอง

The evolution in economic and social structure of the developed region. Analysis of problems in economic and political system from feudalism, mercantilism, industrial revolution, up to World War II.

01101314 การพัฒนาเศรษฐกิจ 3 (3-0-6)

(Economic Development)

วิชาที่ต้องเรียนมาก่อน (Pre) : 01101311

ทฤษฎีทั่วไปว่าด้วยการพัฒนาและการด้อยพัฒนา แบบจำลองความจำเริญเติบโตในทางเศรษฐกิจ เกษตรกรรมกับการพัฒนาเศรษฐกิจ การพัฒนาอุตสาหกรรม การพัฒนาทรัพยากรมนุษย์ การออมและการลงทุนกับการพัฒนาเศรษฐกิจ นโยบายการเงินและการคลังกับประเทศที่กำลังพัฒนา บทบาทของการค้าที่มีต่อการพัฒนาเศรษฐกิจ ความช่วยเหลือจากต่างประเทศและการลงทุนจากต่างประเทศ

General theory of development and underdevelopment. Economic growth models. Agricultural and economic development. Industrial development. Human resource development. Saving-investment and economic development. Monetary and fiscal policies for developing countries. Role of foreign trade on economic development. Foreign aid and investment.

01101315 เศรษฐศาสตร์ชนบท 3 (3-0-6)

(Rural Economics)

วิชาที่ต้องเรียนมาก่อน (Pre) : 01101182

บทบาทของชนบทในการพัฒนาเศรษฐกิจ ลักษณะทางเศรษฐกิจและสังคมชนบท การสะสมทุน การผลิต การตลาด และการบริโภคของประชากรในชนบท บทบาทของภาครัฐบาลและภาคเอกชนในการพัฒนาโครงสร้างทางเศรษฐกิจชนบท แนวโน้มของความจำเริญเติบโตทางเศรษฐกิจ การเปลี่ยนแปลงโครงสร้างเศรษฐกิจ และวิธีการพัฒนาเศรษฐกิจชนบทในประเทศไทย มีการศึกษานอกสถานที่

Roles of rural area in economic development. Socio-economic characteristics of rural capital formation, production, marketing, and consumption. Roles of government and private sector in the development of rural economic structure. Trends of economic growth. Economic structural change and approaches to rural economic development in Thailand. Field trip required.

01101316 เศรษฐศาสตร์ชุมชนเมือง 3 (3-0-6)

(Urban Economics)

วิชาที่ต้องเรียนมาก่อน (Pre) : 01101281 และ 01101282

การพัฒนาของชุมชนเมือง โครงสร้างของชุมชนเมืองเชิงพื้นที่ การเลือกที่ตั้งของครัวเรือนและธุรกิจ การนำเครื่องมือทางเศรษฐศาสตร์มาใช้วิเคราะห์ปัญหาของชุมชนเมือง สิ่งแวดล้อม การคลังของรัฐบาลท้องถิ่น และนโยบายต่าง ๆ ที่ใช้ในการปรับปรุงแก้ไขปัญหาดังกล่าวบทบาทของประชาคมและรัฐในการพัฒนาชุมชนเมือง มีการศึกษานอกสถานที่

Urban development, urban spatial structure and choosing the location of households and firms. Using the tools of economics to analyze urban issues, environment, local government finance, and remedial policies to solve these issues. Roles of community and government in urban development. Field trip required.

01101411 การวางแผนเศรษฐกิจ 3 (3-0-6)

(Economic Planning)

วิชาที่ต้องเรียนมาก่อน (Pre) : 01101311

บทบาท เหตุผล และประเภทของการวางแผนเศรษฐกิจ กระบวนการวางแผน การใช้แบบจำลองในเชิงคณิตศาสตร์และสถิติในการวางแผนเศรษฐกิจ แบบจำลองในเชิงมวลรวมและในเชิงภาคเศรษฐกิจ การวางแผนชุมชน การวางแผนเศรษฐกิจของประเทศไทย

Role, rationale and types of economic planning. Planning process. Uses of mathematical and statistical models in economic planning. Macro and sectoral planning models. Community planning. Economic planning of Thailand.

01101412 เศรษฐศาสตร์ภูมิภาค 3 (3-0-6)

(Regional Economics)

วิชาที่ต้องเรียนมาก่อน (Pre) : 01101281 และ 01101282

ระดับของกิจกรรมทางเศรษฐกิจระหว่างภูมิภาค ทฤษฎีที่ใช้อธิบายปัญหาความไม่เท่าเทียมกันระหว่างภูมิภาค เทคนิคต่าง ๆของการวิเคราะห์ความสัมพันธ์ทางเศรษฐกิจระหว่างภูมิภาค ทฤษฎีว่าด้วยการกำหนดที่ตั้ง การวิเคราะห์การเคลื่อนย้ายระหว่างภูมิภาค การวิเคราะห์ปัจจัยการผลิตและผลผลิต มาตรการแก้ไขความไม่เท่าเทียมกันระหว่างภูมิภาคมีการศึกษานอกสถานที่

Hierarchy of regional economic activities between regions. Theories explaining regional disparity. Various techniques for analysing interregional economic relationship. Location theory. Theories on regional mobilization. Analysis of factor of production and output. Measures to solve region disparity. Field trip required.

01101413 การเตรียมและการประเมินโครงการ 3 (3-0-6)

(Project Preparation and Evaluation)

วิชาที่ต้องเรียนมาก่อน (Pre) : 01101311

การเตรียมโครงการด้านเศรษฐกิจและสังคม การวิเคราะห์ทางเศรษฐกิจและการเงินของโครงการ การกำหนดและวิเคราะห์ต้นทุน และประโยชน์ของโครงการ การจัดทำโครงการ และหลักการพิจารณาเลือกโครงการ

Project preparation with emphasis on economic and social aspects. Economic and financial analysis of project. Identification and analysis of project benefits and costs. Project implementation. Project selection criteria.

01101414 เศรษฐประศาสนศาสตร์ 3 (3-0-6)

(Economic Administration)

วิชาที่ต้องเรียนมาก่อน (Pre) : 01101281 และ 01101282

แนวคิดและหลักในการบริหารทางเศรษฐกิจของรัฐ การบริหารงานตามแผนพัฒนาเศรษฐกิจและสังคม การจัดรูปองค์การด้านการพัฒนาเศรษฐกิจ นโยบายทางการเงินการคลัง และการเมืองที่มีผลต่อการบริหารด้านเศรษฐกิจของประเทศ

Concept and principle government's economic administration. Economic and social development plan. Structuring of the economic development organizations, the impact of monetary and fiscal policy, and politics on the country's economic administration.

01101415 การพัฒนาเศรษฐกิจของประเทศอาเซียน 3 (3-0-6)

(Economic Development of ASEAN Countries)

วิชาที่ต้องเรียนมาก่อน (Pre) : 01101281 และ 01101282

ลักษณะและโครงสร้างทางเศรษฐกิจ การพัฒนาเศรษฐกิจ อุปสรรคที่มีต่อการพัฒนาเศรษฐกิจ การวางแผนและนโยบายเร่งรัดการพัฒนาเศรษฐกิจของประเทศอาเซียน

Characteristics and economic structure. Economic development. Obstacles, planning and policies in stimulating economic development of ASEAN countries.

01101416 เศรษฐศาสตร์ว่าด้วยความยากจนและความไม่เท่าเทียมกัน 3 (3-0-6)

(Economics of Poverty and Inequality)

วิชาที่ต้องเรียนมาก่อน (Pre) : 01101182

ลักษณะและคำจำกัดความของความยากจนและความไม่เท่าเทียมกัน สาเหตุของความยากจน และความไม่เท่าเทียมกัน วิธีการวัดระดับความยากจน ปัญหาที่เกิดจากความยากจนและความไม่เท่าเทียมกัน มาตรการและนโยบายเพื่อแก้ปัญหาสวัสดิการของสังคมซึ่งเป็นผลเนื่องจากความยากจน ความไม่เท่าเทียมกันของรายได้ และทรัพย์สิน การขาดความมั่นคงทางเศรษฐกิจ และความไม่เท่าเทียมกันในโอกาส โดยเน้นปัญหาที่เกิดขึ้นในประเทศไทย มีการศึกษานอกสถานที่

Definition and characteristics of poverty and inequality. Their causes and resulting problems. Measurement of poverty. Policies and measures to overcome such problems with emphasis on the case of Thailand. Field trip required.

01101417 การพัฒนาเศรษฐกิจเปรียบเทียบ 3 (3-0-6)

(Comparative Economic Development)

วิชาที่ต้องเรียนมาก่อน (Pre) : 01101181 และ 01101182

การเปรียบเทียบวิวัฒนาการทางการพัฒนาเศรษฐกิจ โครงสร้างทางเศรษฐกิจ สังคมและการเมืองของประเทศและภูมิภาคต่าง ๆ

Comparison of the evolution of economic development, economic structure, social structure and political structure of countries and regions.

01101418 ระบบเศรษฐกิจเปรียบเทียบ 3 (3-0-6)

(Comparative Economic Systems)

วิชาที่ต้องเรียนมาก่อน (Pre) : 01101282

การเปรียบเทียบทฤษฎีและการปฏิบัติของระบบเศรษฐกิจแบบทุนนิยมแบบสังคมนิยมและแบบอื่น ๆ โดยเน้นเรื่องการจัดรูปองค์การสถาบันค่านิยมเป้าหมายและพฤติกรรมทางเศรษฐกิจของแต่ละระบบ

Comparison of theories and practice of capitalism, socialism and other economic systems. Focusing on organization administration, institutions, values, objectives, and behaviour of each economic system.

- กลุ่มวิชาเศรษฐศาสตร์ธุรกิจ

(Business Economics)

01101321 เศรษฐศาสตร์ธุรกิจการเงิน 3 (3-0-6)

(Financial Business Economics)

วิชาที่ต้องเรียนมาก่อน (Pre) : 01101251

การเงินธุรกิจและบทบาทของการเงินธุรกิจในระบบเศรษฐกิจ ผลกระทบของนโยบายการเงินที่มีต่อธุรกิจ งบการเงินต้นทุนและโครงสร้างของเงินทุนการจัดหาเงินทุนในระยะสั้นและระยะยาว

Business finance and its role in the economy, the impact of monetary policies on business, financial statements, cost of capital and structure of the capital the short-term and long-term financing.

01101421 การพยากรณ์ทางเศรษฐศาสตร์ธุรกิจ 3 (3-0-6)

(Business Economic Forecasting)

วิชาที่ต้องเรียนมาก่อน (Pre) : 01101371

การพยากรณ์ทางธุรกิจขั้นพื้นฐาน การเลือกแบบจำลองที่ใช้ในการพยากรณ์ การพยากรณ์โดยใช้สมการถดถอยแบบพหุคูณ การแยกองค์ประกอบของอนุกรมเวลา การเลือกเทคนิคการพยากรณ์

Basic business economic forecasting, model selection for forecasting, forecasting with multiple regression, time-series decomposition, choosing forecasting techniques.

01101422 เศรษฐศาสตร์ว่าด้วยการบริหารจัดการความเสี่ยงด้านการเงิน 3 (3-0-6)

(Economics of Financial Risk Management)

วิชาที่ต้องเรียนมาก่อน (Pre) : 01101171, 01101181 และ 01101182

ความเสี่ยงทางการเงินและผลกระทบของความเสี่ยงทางการเงินต่อธุรกิจและเศรษฐกิจการบริหารจัดการความเสี่ยงทางการเงินโดยใช้ตราสารอนุพันธ์ สัญญาซื้อขายล่วงหน้า สัญญาสิทธิ และการสลับสับเปลี่ยน การวิเคราะห์ถึงประโยชน์ และข้อพึงระวังอันเกิดจากการบริหารความเสี่ยง

Financial risk and its effect on business and economy. The use of derivatives in financial risk management. Forward contracts, futures, options, and swap. The analysis of benefits and concerns from risk management.

01101423 เศรษฐศาสตร์ธุรกิจการตลาด 3 (3-0-6)

(Marketing Business Economics)

วิชาที่ต้องเรียนมาก่อน (Pre) : 01101281

บทบาทของการตลาด กระบวนการการตลาด การวิเคราะห์สภาวะเศรษฐกิจการตลาด พฤติกรรมผู้บริโภค การวิจัยและระบบข่าวสารทางการตลาดการ ประมาณการและพยากรณ์อุปสงค์ของตลาด การแบ่งส่วนตลาดและการเลือกตลาดเป้าหมายการผลิตและต้นทุนการผลิตโครงสร้างตลาดและ การออกแบบกลยุทธ์ทางการตลาด การกำหนดราคา กลยุทธ์การจัดจำหน่ายการส่งเสริมการตลาดและการตลาดระหว่างประเทศ

The role of marketing, marketing process, analysing the marketing environment, consumer behavior, marketing research and information, estimating and forecasting market demand, identifying market segments and selecting market targets, production and costs, market structure and designing marketing strategies, pricing, managing marketing channels, marketing promotion and international marketing.

01101424 เศรษฐศาสตร์ธุรกิจว่าด้วยกลยุทธ์ 3 (3-0-6)

(Business Economics of Strategy)

วิชาที่ต้องเรียนมาก่อน (Pre) : 01101181 และ 01101182

เศรษฐศาสตร์และกลยุทธ์ การดำเนินงานของธุรกิจในระบบเศรษฐกิจยุคใหม่ แนวคิดทางเศรษฐศาสตร์สำหรับกลยุทธ์ นโยบายเศรษฐกิจและนโยบายสาธารณะที่มีผลต่อการจัดการเชิงกลยุทธ์และนโยบายธุรกิจ การวิเคราะห์สภาพแวดล้อมทางเศรษฐกิจมหภาค การวิเคราะห์อุตสาหกรรมและกลยุทธ์ธุรกิจ การวิเคราะห์องค์กรธุรกิจและกลยุทธ์

Economics and strategy.Businessfirm operation in the modern economy. Economic concepts for strategy. Economic and public policies affecting strategic management and business policy. Analysis of macroeconomic environment. Industry analysis and business strategy. Business organization analysis and strategy.

01101425 จริยธรรมทางเศรษฐศาสตร์ธุรกิจ 3 (3-0-6)

(Business Economic Ethics)

วิชาที่ต้องเรียนมาก่อน (Pre) : 01101181 และ 01101182

ความสัมพันธ์ระหว่างเศรษฐศาสตร์ธุรกิจและจริยธรรมของสังคม พัฒนาการของจริยธรรมทางสังคมในระดับบุคคลจนถึงระดับองค์กรและสถาบัน จริยธรรมประสิทธิภาพและระบบตลาด การสนองตอบต่อผู้มีผลประโยชน์ร่วมในธุรกิจและเศรษฐกิจอย่างมีจริยธรรม ประเด็นด้านจริยธรรมเกี่ยวกับการเมืองเศรษฐสังคมด้านนโยบายเศรษฐกิจมลภาวะและสิ่งแวดล้อมสิทธิมนุษยชนธรรมรัฐภายในองค์กรแนวโน้มของมาตรฐานจริยธรรมในสังคมการประยุกต์ในการพัฒนาธุรกิจและเศรษฐกิจ

The relationship between business economics and social ethics. Developments of social ethics from personal to organization and institutional levels. Ethics, efficiency, and the market system. Ethical responsiveness to business and economic stakeholders. Ethical issues related to politics and socio-economics, economic policy, environment, human rights and corporate good governance. Trend of social ethical standard and its application for business and economic developments.

01101426 เศรษฐศาสตร์ธุรกิจอสังหาริมทรัพย์ 3 (3-0-6)

(Real Estate Business Economics)

วิชาที่ต้องเรียนมาก่อน (Pre) : 01101181 และ 01101182

อุปสงค์และอุปทานของภาคอสังหาริมทรัพย์ การวิเคราะห์ตลาดอสังหาริมทรัพย์ประเภทต่าง ๆ การพัฒนาและการลงทุนในอสังหาริมทรัพย์ ภาคธุรกิจอสังหาริมทรัพย์และระบบเศรษฐกิจ ปัจจัยทางเศรษฐกิจที่มีผลกระทบต่อภาคธุรกิจอสังหาริมทรัพย์ภาคธุรกิจอสังหาริมทรัพย์และนโยบายเศรษฐกิจและนโยบายสาธารณะ

Demand and supply of real estate sector. Analyses of real estate markets. Real estate development and investment. Real estate business sector and economic system. Economic factors affecting real estate business sector. Real estate business sector and economic and public policies.

- กลุ่มวิชาเศรษฐศาสตร์ทรัพยากรมนุษย์และอุตสาหกรรม

(Human Resources and Industrial Economics)

01101331 เศรษฐศาสตร์องค์การอุตสาหกรรม 3 (3-0-6)

(Economics of Industrial Organization)

วิชาที่ต้องเรียนมาก่อน (Pre) : 01101231

หลักเศรษฐศาสตร์ที่ใช้ในการจัดองค์การอุตสาหกรรม ความสัมพันธ์ระหว่างโครงสร้างตลาด พฤติกรรมตลาดและผลการดำเนินงานของตลาด พฤติกรรมและผลประกอบการของหน่วยธุรกิจ ทฤษฎีเกม การโฆษณา การวิจัยและพัฒนา การกีดกันการเข้าสู่ตลาด การรวมตัวและการควบรวมธุรกิจกลยุทธ์ทางด้านราคา กลยุทธ์ทางการตลาด บทบาทของข่าวสารข้อมูลและการแทรกแซงของรัฐ

Economic principles applied in industrial organization. Relation among market structure, conduct and performance. Firm behavior and performance. Game theory, advertising, research and development, market barrier to entry, integration and merger of firms, pricing strategies, market strategies, role of information, and government intervention.

01101332 เศรษฐศาสตร์ทรัพยากรมนุษย์ 3 (3-0-6)

(Economics of Human Resources)

วิชาที่ต้องเรียนมาก่อน (Pre) : 01101231

ทฤษฎีและแนวคิดทางเศรษฐศาสตร์ทรัพยากรมนุษย์ การลงทุนในทรัพยากรมนุษย์ การศึกษา การฝึกอบรม การอพยพและสุขภาพอนามัยนโยบายของรัฐบาลเรื่องทรัพยากรมนุษย์ การวางแผนกำลังคนและการจัดการทรัพยากรมนุษย์และโลกาภิวัตน์

Theories and concepts in economics of human resources. Investment in human resources. Education. Training. Migration and health. Government policies on human resource. Manpower planning and human resourse management. Human resources and globalization.

01101333 เศรษฐศาสตร์การจัดการธุรกิจขนส่ง 3 (3-0-6)

(Logistic Management Economics)

วิชาที่ต้องเรียนมาก่อน (Pre) : 01101232

หลักการควบคุมการขนส่งและการนำมาประยุกต์ในธุรกิจการค้าและอุตสาหกรรม การจัดการธุรกิจขนส่งเพื่อเคลื่อนย้ายวัตถุดิบและผลิตภัณฑ์การนำหลักเศรษฐศาสตร์มาวิเคราะห์เรื่องทำเลที่ตั้งโรงงานการ จัดการคลังสินค้าและการควบคุมสินค้าคงเหลือ มีการศึกษานอกสถานที่

Principles of traffic control and their application in commerce and industry. Managing transportation business and physical distribution of raw materials and finished goods. Location theory. Warehouse management and inventory control. Field trip required.

01101334 เศรษฐศาสตร์เพื่อการขนส่งขั้นกลาง 3 (3-0-6)

(Intermediate Transportation Economics)

วิชาที่ต้องเรียนมาก่อน (Pre) : 01101232

การประมาณอุปสงค์และอุปทานสำหรับการขนส่ง ต้นทุนการขนส่งและปัจจัยที่เกี่ยวข้อง การกำหนดอัตราและค่าบริการในการขนส่งเศรษฐศาสตร์ การกำหนดทำเลที่ตั้ง กระบวนการวางแผนการขนส่งทั่วไป การวิเคราะห์และประเมินระบบการขนส่งในเมือง

Transportation demand and supply estimation. Transportation cost and its determinants. Transportation rate and pricing. Location Economics. General transportation planning processes. Transportation system analysis and evaluation of urban transportation.

01101335 การวิเคราะห์ตลาดแรงงาน 3 (3-0-6)

(Labour Market Analysis)

วิชาที่ต้องเรียนมาก่อน (Pre) : 01101231

ภาพรวมของการวิเคราะห์ตลาดแรงงาน ประเด็นและปัญหาที่สำคัญเกี่ยวกับตลาดแรงงาน ปัจจัยที่มีผลกระทบต่อตลาดแรงงาน การกำหนดค่าจ้างและการจ้างงาน วิเคราะห์ปัญหาการว่างงาน ความสัมพันธ์ระหว่างค่าจ้างและการว่างงาน ระบบสารสนเทศตลาดแรงงาน บทบาทของภาครัฐและสหภาพแรงงานในตลาดแรงงาน นโยบายในการแก้ปัญหาการว่างงาน การวิเคราะห์การเคลื่อนย้ายแรงงานระหว่างประเทศ

Overview of labour market analysis. Critical issue of labour market. Factors affecting the labour market. Determination of wage and employment. Analysis of unemployment problems. Relation between wage and unemployment. Information system of labour market. Roles of government and unions in labour market. Policies to solve unemployment problems. Analysis of international labour migration.

01101336 เศรษฐศาสตร์ว่าด้วยค่าตอบแทนการว่าจ้างแรงงาน 3 (3-0-6)

(Economics of Renumeration)

วิชาที่ต้องเรียนมาก่อน (Pre) : 01101231

ทฤษฎีค่าจ้างและการจัดสวัสดิการแรงงานในธุรกิจอุตสาหกรรม ประเด็นปัญหาต่าง ๆ ที่เกี่ยวกับการกำหนดค่าจ้างนโยบายและแนวปฏิบัติของรัฐบาลในการกำหนดอัตราค่าจ้างและสวัสดิการทฤษฎีว่าด้วยการต่อรองร่วมในรูปแบบต่าง ๆ กลยุทธและหลักปฏิบัติในการเจรจาต่อรองร่วมเป็นรายบุคคลและเป็นกลุ่ม

Wage theory and labour welfare for industrial enterprises. Problems and issues in wage determination. Government policy and practice on wage determination and labour welfare.Theoretical issues and forms of collective bargaining. Strategies and practice in collective bargaining by group and by individual.

01101431 เศรษฐศาสตร์การพัฒนาอุตสาหกรรม 3 (3-0-6)

(Economics of Industrialization)

วิชาที่ต้องเรียนมาก่อน (Pre) : 01101231

หลักเศรษฐศาสตร์สำหรับการพัฒนาให้เป็นเศรษฐกิจอุตสาหกรรม การก่อตั้งอุตสาหกรรม การทำให้อุตสาหกรรมเติบโตและพัฒนา ปัจจัยที่เอื้ออำนวยต่อการเติบโตและพัฒนาอุตสาหกรรม วิเคราะห์ความได้เปรียบเปรียบเทียบในการแข่งขัน การออกแบบและการประเมินนโยบาย ส่งเสริมอุตสาหกรรม

Economics principles for industrialization, establishing industrial enterprise industrial, growth and development. Factors contributing to industrial growth and development, industrial competitive advantage analysis, industrial promotion policy design and evaluation.

01101432 ทฤษฎีเกมและการประยุกต์ใช้ในเศรษฐศาสตร์อุตสาหกรรม 3 (3-0-6)

(Game Theory and Its Applications in Industrial Economics)

วิชาที่ต้องเรียนมาก่อน (Pre) : 01101231

แนวความคิดพื้นฐานของทฤษฎีเกม เกมในเชิงสถิตย์ เทคนิควิธีแก้ปัญหาเกมในเชิงสถิตย์ เกมในเชิงพลวัตร เกมที่มีการเล่นซ้ำ เกมที่มีข้อมูลไม่สมบูรณ์ การใช้ทฤษฎีเกมอธิบายแบบจำลองภายใต้ตลาดผู้ขายน้อยราย แบบจำลองการกำหนดที่ตั้ง การกีดขวางการเข้ามาของหน่วยธุรกิจใหม่ ปัญหาหัวหน้าตัวแทน การส่งสัญญาณ

Basic concepts of game theory. Static games. Solution techniques for solving static games. Dynamic games. Repeated games. Games with imperfect information. Game applications under oligopoly. Location model. Entry deterrence. Principal-Agent problem. Signaling.

01101433 เศรษฐศาสตร์แรงงาน 3 (3-0-6)

(Labour Economics)

วิชาที่ต้องเรียนมาก่อน (Pre) : 01101231

ทฤษฎีว่าด้วยอุปสงค์ อุปทาน และตลาดแรงงาน การกำหนดค่าจ้าง การจ้างงานในตลาดแรงงานประเภทต่าง ๆ ทฤษฎีการหางานทำ ทฤษฎีค่าจ้าง การว่างงาน การจัดการแรงงาน องค์กรที่เกี่ยวกับแรงงาน ระบบของแรงงานสัมพันธ์ลักษณะของการขัดแย้งในด้านการว่าจ้างแรงงานทฤษฎีของ ความขัดแย้งการป้องกันความขัดแย้งวิธีการลดและแก้ปัญหาข้อขัดแย้งในตลาดแรงงาน นโยบายของรัฐบาลด้านแรงงานและกฎหมายที่เกี่ยวข้องกับแรงงานสัมพันธ์ มีการศึกษานอกสถานที่

Theory of labour supply and demand. Wage determination and employment in various labour markets. Job search theories. Wage theories. Unemployment. Labour management. Labour organizations. Labour relation system. Theory of conflict and conflict resolution. Government policies related to labour. Law related to labour relation. Field trip required.

01101434 เศรษฐศาสตร์สาธารณูปโภค 3 (3-0-6)

(Public Utilities Economics)

วิชาที่ต้องเรียนมาก่อน (Pre) : 01101181 และ 01101182

ความเป็นมาของสาธารณูปโภคกฎหมายและระเบียบข้อบังคับต่าง ๆของสาธารณูปโภคการจัดการ การควบคุมด้านบัญชีและตัวเลขสถิติการพยากรณ์และวางแผนการกำหนดค่าบริการ การวิเคราะห์ต้นทุน บทบาทของรัฐบาลในการลงทุนด้านกิจการสาธารณูปโภคโดยเน้นเรื่องสาธารณูปโภคของประเทศไทย

The evolution and development of public utilities, its laws and regulations. Management, accounting and statistical control. Forecasting and planning. Rate determination. Cost analysis. Government role in public utilities investment, particularly in Thailand.

01101435 การขนส่งระหว่างประเทศ 3 (3-0-6)

(International Transportation)

วิชาที่ต้องเรียนมาก่อน (Pre) : 01101232

บทบาทของการขนส่งต่อการเคลื่อนย้ายสินค้าและผู้โดยสารระหว่างประเทศ การดำเนินงานขนส่งระหว่างประเทศทางอากาศและทางมหาสมุทร องค์การและสมาคมที่ควบคุมการขนส่งระหว่างประเทศให้มีประสิทธิภาพตลอดจนปัญหาต่าง ๆที่ประสบและการแก้ไข มีการศึกษานอกสถานที่

Role of transportation in international goods and passenger movement. Operations of international air and ocean transportations. Organizations and associations controlling international transportation to raise efficiency. Problems and suggested solution. Field trip required.

- **กลุ่มวิชาเศรษฐศาสตร์ระหว่างประเทศ**
  (International Economics)

01101441 นโยบายการค้าระหว่างประเทศ 3 (3-0-6)
(International Trade Policy)
วิชาที่ต้องเรียนมาก่อน (Pre) : 01101282

วัตถุประสงค์ของนโยบายการค้าระหว่างประเทศและทฤษฎีที่เป็นพื้นฐานของนโยบาย นโยบายทางด้านการส่งออกและนำเข้า มาตรการที่ใช้ในการควบคุมการนำเข้าทั้งมาตรการที่อาศัยอากรขาเข้าและมาตรการที่มิได้อาศัยอากรขาเข้า ผลทางด้านประสิทธิภาพและความเสมอภาคของนโยบายมาตรการส่งเสริมการส่งออก นโยบายทดแทนการนำเข้าโดยอาศัยการคุ้มครองด้วยมาตรการอากรขาเข้าและมาตรการอื่นๆ วิธีการวัดขนาดของความคุ้มครองที่แท้จริง บทบาทของข้อตกลงว่าด้วยภาษีและการค้าในการส่งเสริมให้มีการค้าเสรี บทบาทของการประชุมสหประชาชาติว่าด้วยการค้าและการพัฒนาในการคุ้มครองผลประโยชน์ของประเทศที่กำลังพัฒนา นโยบายเพิ่มอำนาจต่อรองของประเทศผู้ส่งออก นโยบายรักษาเสถียรภาพของราคาและรายได้จากการส่งออก

Basic theory of international trade policy, both export and import. Objectives of the policy. Tariff and non-tariff trade barriers. The efficiency and distribution effect of export promotion, import substitution and other measures. The methodology of measuring effective rate of protection. Roles of the General Agreement on Tariff and Trade (GATT) in promoting free trade. Roles of the United Nations Conference on Trade and Development (UNCTAD) in protecting the developing countries interest. A policy to raise the bargaining power of exporting countries. Price and income stabilization policy.

01101442 เศรษฐศาสตร์การแข่งขันระหว่างประเทศ 3 (3-0-6)
(Economics of International Competition)
วิชาที่ต้องเรียนมาก่อน (Pre) : 01101341

บทบาทและสภาวะแวดล้อมการแข่งขันระหว่างประเทศภายใต้กระแสโลกาภิวัตน์ การบูรณาการภาคทฤษฎีเศรษฐศาสตร์และภาคปฏิบัติเกี่ยวกับการค้า การลงทุน การเงินและการรวมกลุ่มทางเศรษฐกิจระหว่างประเทศ นโยบายทางเศรษฐกิจเพื่อการแข่งขันระหว่างประเทศ การแข่งขันระหว่างประเทศด้านราคาและด้านที่มิใช่ราคา ห่วงโซ่อุปทานระหว่างประเทศและบรรษัทข้ามชาติ ปัจจัยที่กำหนดความสามารถในการแข่งขันของประเทศ กลยุทธ์การแข่งขันระหว่างประเทศ ผลกระทบของการแข่งขันระหว่างประเทศที่มีต่อเศรษฐกิจโลก ประเทศพัฒนาแล้ว ประเทศกำลังพัฒนาและประเทศเศรษฐกิจเปลี่ยนผ่าน นโยบายการแข่งขันระหว่างประเทศของไทยและประเทศอื่นๆ แนวโน้ม การแข่งขันระหว่างประเทศในอนาคต

The role of international competition and international competition environment under globalization. The integration of economics theories and practices in international trade, investment, finance and economic integration. Economic policies for international competition. International price and non-price competition. Global supply chain and multinational corporations. Factors determining national competitiveness. International competitive strategy. The impact of international competition on world economy, developed countries, developing countries and transition economies. International competition policy of Thailand and other countries. The future trend of international competition.

01101443 ทฤษฎีการเงินระหว่างประเทศ 3 (3-0-6)

(Theory of International Finance)

วิชาที่ต้องเรียนมาก่อน (Pre) : 01101282

ทฤษฎีการเงินระหว่างประเทศอัตราแลกเปลี่ยนเงินตราต่างประเทศระบบต่าง ๆตลาดเงินตราต่างประเทศดุลการชำระเงินและการวิเคราะห์ความสัมพันธ์ระหว่างเศรษฐกิจ มหภาคของประเทศกับดุลการชำระเงินระบบการเงินระหว่างประเทศดุลยภาพทางเศรษฐกิจภายในและภายนอกการช่วยเหลือและการกู้ยืมระหว่างประเทศ

Theory of international finance, exchange rate system, foreign exchange market, balance of payments and an analysis of the relationship between national economy and balance of payments. International monetary system. Internal and external balance. Foreign aid and loan.

01101444 นโยบายการเงินระหว่างประเทศ 3 (3-0-6)

(International Finance Policy)

วิชาที่ต้องเรียนมาก่อน (Pre) : 01101282

ดุลการชำระเงิน รูปแบบของการวิเคราะห์ความคล่องตัวในการชำระหนี้ต่างประเทศนโยบายรักษาดุลยภาพทางเศรษฐกิจภายในและภายนอกด้วยมาตรการทางเศรษฐกิจมหภาคและมาตรการทางการเงินระหว่างประเทศวิวัฒนาการของระบบการเงินระหว่างประเทศจนถึงระบบเบรตตันวูดส์และประสบการณ์บทบาทของกองทุนการเงินระหว่างประเทศปัญหาการชำระหนี้ของประเทศที่กำลังพัฒนา

Balance of payments. An analytical framework for the flexibility of foreign debt service. Macroeconomic and international monetary measures and policies for internal and external balance. The evolution and experience of the international monetary system up to Bretton Woods. Roles of the International Monetary Fund. Problems of foreign debt repayment among developing countries.

01101445 เศรษฐศาสตร์การลงทุนระหว่างประเทศ 3 (3-0-6)

(Economics of International Investment)

วิชาที่ต้องเรียนมาก่อน (Pre) : 01101341

ชนิดของการลงทุนระหว่างประเทศทฤษฎีที่ใช้อธิบายต้นเหตุของการลงทุนระหว่างประเทศในรูปแบบต่าง ๆ ผลทางเศรษฐกิจของการลงทุนในประเทศผู้ลงทุนและในประเทศผู้รับลงทุน มาตรการส่งเสริมการลงทุนจากต่างประเทศ บรรษัทข้ามชาติกับนโยบายของรัฐบาลและองค์การระหว่างประเทศ

Types of international investment and theories explaining causes. The economic effects of international investment on home and host countries. Measures for promoting foreign investment. Multinational corporations and government and international organization policies.

01101446 เศรษฐศาสตร์การรวมกลุ่มระหว่างประเทศ 3 (3-0-6)

(Economics of International Integration)

วิชาที่ต้องเรียนมาก่อน (Pre) : 01101341

ทฤษฎีที่เป็นพื้นฐานของการรวมกลุ่มทางเศรษฐกิจ ระดับของการรวมกลุ่ม ทฤษฎีสหภาพศุลกากร ผลกระทบทางด้านสวัสดิการเศรษฐกิจและผลทางด้านพลวัตของการรวมกลุ่ม ผลทางด้านนโยบายการค้าและนโยบายการเงินระหว่างประเทศ เงื่อนไขของความสำเร็จในการรวมกลุ่ม ประสบการณ์ของสหภาพยุโรปและอาเซียน

Basic theory of economic integration, stage of international integration and theory of customs union. Welfare and dynamic effects of the international integration. The impact on the international trade and monetary policy. Conditions of integration success. The European Union and ASEAN experience.

- กลุ่มวิชาเศรษฐศาสตร์การเงินและการคลัง

(Monetary Economics and Public Finance)

01101451 ทฤษฎีและนโยบายการเงิน 3 (3-0-6)

(Monetary Theory and Policy)

วิชาที่ต้องเรียนมาก่อน (Pre) : 01101251

ทฤษฎีการเงิน ผลกระทบของตัวแปรทางการเงินต่อราคา การจ้างงาน รายได้ ดอกเบี้ยและดุลการชำระเงินระหว่างประเทศ นโยบายการเงินเพื่อรักษาเสถียรภาพทางเศรษฐกิจและนโยบายการเงินในประเทศ

Monetary theories. The impacts of monetary variables on price, employment, income, interest and international balance of payment. Monetary policy for economic stabilization. Internal monetary policy.

01101452 ทฤษฎีตลาดการเงิน 3 (3-0-6)

(Financial Market Theory)

วิชาที่ต้องเรียนมาก่อน (Pre) : 01101251

หน้าที่และบทบาทของตลาดการเงินในระบบเศรษฐกิจมหภาค ความสำคัญของการออมและการลงทุน อุปสงค์และอุปทานของเงินทุน ลักษณะของตลาดเงินและตลาดทุน ประเภทและลักษณะของหลักทรัพย์ที่มีบทบาทในตลาดเงินและตลาดทุนบัญชีเศรษฐกิจเงินทุน ทฤษฎีอัตราดอกเบี้ยและราคาหลักทรัพย์ หลักเกณฑ์ในการตัดสินใจลงทุน นโยบายการเงินการคลังและตลาดการเงิน ตลาดเงินและตลาดทรัพย์ในประเทศไทย มีการศึกษานอกสถานที่

Functions and roles of financial markets in an economy. The importance of saving and investment. Demand and supply of financial funds. The nature of money and capital markets. The nature and types of securities in the markets : flow-of-fund account. Theory of interest rate and prices of securities. The investment decision rules. The monetary and fiscal policy and financial markets. Money markets and securities exchange in Thailand. Field trip required.

01101453 เศรษฐศาสตร์การผันแปรทางการเงิน 3 (3-0-6)

(Economics of Monetary Fluctuations)

วิชาที่ต้องเรียนมาก่อน (Pre) : 01101251

การผันแปรทางการเงินสาเหตุของการผันแปรทางการเงิน ผลของการผันแปรทางการเงินด้านประสิทธิภาพของการใช้ทรัพยากรการกระจายรายได้และการพัฒนาเศรษฐกิจนโยบาย เสถียรภาพทางการเงิน

Monetary fluctuations and causes. Its impact on the efficiency of resources utilization, income distribution, and economic development. Monetary stabilization policy.

01101454 สถาบันการเงินกับเศรษฐกิจ 3 (3-0-6)

(Financial Institutions and the Economy)

วิชาที่ต้องเรียนมาก่อน (Pre) : 01101251

ลักษณะสำคัญของสถาบันการเงินต่าง ๆ ในประเทศ พฤติกรรมเกี่ยวกับการระดมเงินทุนของสถาบันการเงินในประเทศบทบาทของสถาบันการเงินต่อการกระจายเงินทุนและตัวแปรทางการเงินต่าง ๆ ตลอดจนบทบาทของสถาบันการเงินต่อการพัฒนาเศรษฐกิจของประเทศ สถาบันการเงินระหว่างประเทศต่าง ๆ รวมทั้งบทบาทของสถาบันการเงินระหว่างประเทศที่มีต่อประเทศไทย มีการศึกษานอกสถานที่

Main characteristics of financial institutions in Thailand. Their behavior and role in mobilizing and distributing financial fund. Impact on monetary variables and economic development. The international financial institutions and their role in Thailand. Field trip required.

01101455 ทฤษฎีและนโยบายการคลัง 3 (3-0-6)

(Fiscal Theory and Policy)

วิชาที่ต้องเรียนมาก่อน (Pre) : 01101351

เศรษฐศาสตร์มหภาคว่าด้วยกิจกรรมทางเศรษฐกิจของรัฐบาลในด้านเสถียรภาพและ การเจริญเติบโตในทางเศรษฐกิจ นโยบายการคลังเพื่อรักษาเสถียรภาพทางเศรษฐกิจและเพื่อการพัฒนาเศรษฐกิจ ความสัมพันธ์ระหว่างนโยบายการเงินและนโยบายการคลัง หนี้สาธารณะและนโยบายเกี่ยวกับการจัดการหนี้สาธารณะ

Economics of public activities including the analysis of government functions, expenditures, as well as alternative means of obtaining revenue. Government policies for economic stabilization and growth. The relationship between monetary policy and fiscal policy. Public debt and policies for managing public debt.

01101456 เศรษฐศาสตร์ว่าด้วยการใช้จ่ายของรัฐ 3 (3-0-6)

(Economics of Government Expenditure)

วิชาที่ต้องเรียนมาก่อน (Pre) : 01101351

การใช้จ่ายของรัฐ ทฤษฎีว่าด้วยสินค้าสาธารณะ เป้าหมายทางด้านการผลิตบริการและการกระจายรายได้ การใช้วิธีประเมินผลโครงการเป็นหลักในการจัดสรรงบประมาณ ผลทางด้านการกระจายรายได้ของหนี้สาธารณะ การจัดรัฐวิสาหกิจ มีการศึกษานอกสถานที่

Government expenditure. Theories of Public goods. Goals of Government in production and income distribution. Project appraisal in government budgeting. Impact of government expenditure. State enterprises. Field trip required.

01101457 เศรษฐศาสตร์ว่าด้วยรายรับของรัฐ 3 (3-0-6)

(Economics of Government Revenue)

วิชาที่ต้องเรียนมาก่อน (Pre) : 01101351

งบประมาณรายรับของรัฐ หลักเกณฑ์ในการจัดเก็บภาษีอากร ภาระและผลของภาษีอากรประเภทต่าง ๆ การจัดเก็บภาษีอากรและโครงสร้างภาษีอากรของประเทศไทยกับประเทศต่าง ๆ ภาษีอากรกับปัญหาทางเศรษฐกิจ รายได้จากรัฐพาณิชย์ รายได้ของรัฐจากการขายสิ่งของและบริการ รายได้อื่น ๆ ของรัฐ หนี้สาธารณะและเงินคงคลัง

Government revenue budget. Principles of Taxation. Tax incidence and effect of taxation. Tax structure in Thailand and other countries. Taxation and economic problems. Income from state enterprises. Income from sales of assets and services. Other miscellaneous sources of revenue. Public debt. Treasury accounts.

01101458 ทฤษฎีความมั่งคั่ง 3 (3-0-6)

(Wealth Theory)

วิชาที่ต้องเรียนมาก่อน (Pre) : 01101251

ที่มาและผลกระทบของความมั่งคั่งที่มีต่อเศรษฐกิจ ชนิดของความมั่งคั่งประกอบด้วยความมั่งคั่งทางการเงิน ความมั่งคั่งในการแลกเปลี่ยนโดยตรงความมั่งคั่งในมาตรฐานโภคภัณฑ์ความมั่งคั่งในมาตรฐานกระดาษเงินฝากกระแสรายวันกับความมั่งคั่งความมั่งคั่งที่มิใช่เงินตราส่วนประกอบของความมั่งคั่งที่มิใช่เงินตรา ความมั่งคั่งและพฤติกรรมของผู้บริโภค การวิเคราะห์ความมั่งคั่งด้วยแบบจำลองทางเศรษฐศาสตร์มหภาค

Birth of wealth and its impact on an economy. Types of wealth: money wealth in barter, commodity money, and fiat money economy, nonmonetary wealth and its components. Wealth and consumer behavior. Wealth in macroeconomic models analysis.

- กลุ่มวิชาเศรษฐศาสตร์ทรัพยากรธรรมชาติและสิ่งแวดล้อม

(Natural Resources and Environmental Economics)

01101361 เศรษฐศาสตร์ทรัพยากรธรรมชาติ 3 (3-0-6)

(Natural Resource Economics)

วิชาที่ต้องเรียนมาก่อน (Pre) : 01101261

ทรัพยากรธรรมชาติในฐานะปัจจัยการผลิตและสินค้าเพื่อการบริโภค การหมดสิ้นไปและความหายากของทรัพยากรธรรมชาติ การอนุรักษ์และการใช้ทรัพยากรอย่างยั่งยืน หลักการ แนวทางและเครื่องมือทางเศรษฐศาสตร์ในการจัดการทรัพยากรธรรมชาติทั้งในและนอกระบบตลาด มีการศึกษานอกสถานที่

Natural resources as production factors and consumption goods; resource depletion and scarcity; conservation and sustainable resource uses; principles, guidelines and economic tools for natural resource management in both market and non-market system. Field trip required.

01101362 เศรษฐศาสตร์สิ่งแวดล้อม 3 (3-0-6)

(Environmental Economics)

วิชาที่ต้องเรียนมาก่อน (Pre) : 01101261

เศรษฐศาสตร์สวัสดิการตลาดและความล้มเหลวของระบบตลาด ผลกระทบภายนอกและสินค้าสาธารณะขีดความสามารถในการรองรับของทรัพยากรธรรมชาติและสิ่งแวดล้อมปัญหาการหมดสิ้นไปของทรัพยากรธรรมชาติและปัญหามลพิษ ผลของมลพิษที่มีต่อคุณภาพชีวิตหลักการแนวทางและเครื่องมือทางเศรษฐศาสตร์ในการแก้ไขปัญหาสิ่งแวดล้อมมีการศึกษานอกสถานที่

Welfare economics; market and market failures; externalities and public goods; carrying capacity of natural resources and the environment; the problem of natural resources depletion and pollutions; effects of pollutions on quality of life; principles, guidelines and economic tools in solving environmental problems. Field trip required.

01101363 การพัฒนาเศรษฐกิจและการใช้ทรัพยากรธรรมชาติ 3 (3-0-6)

(Economic Development and Natural Resources Utilization)

วิชาที่ต้องเรียนมาก่อน (Pre) : 01101261

แนวคิดและทฤษฎีการพัฒนาเศรษฐกิจ ทรัพยากรธรรมชาติและสิ่งแวดล้อมในฐานะปัจจัยการผลิตและแหล่งรองรับของเสีย หลักการเรื่องแบบจำลองความสมดุลของสสาร และสารพิษที่ถูกถ่ายเทออกสู่บรรยากาศ การหมดสิ้นไปของทรัพยากรธรรมชาติ สาเหตุการเกิดมลพิษ สถานภาพของทรัพยากรธรรมชาติและสิ่งแวดล้อมที่สำคัญของประเทศไทยและโลก ผลกระทบของความเสื่อมโทรมของทรัพยากรธรรมชาติและสิ่งแวดล้อม แนวทางการพัฒนาทรัพยากรธรรมชาติและวิธีการแก้ไขปัญหาความเสื่อมโทรมของทรัพยากรธรรมชาติและสิ่งแวดล้อม มีการศึกษานอกสถานที่

Concepts and theory of economic development ; natural resources and the environment as factors of production and waste assimilating sources: the material balance model principle and toxic wastes discharged into the atmosphere; resources depletion ; cause of pollutions; status of Thailand's and the world's vital natural resources and the environment; impacts of natural resources and the environment deterioration; guidelines for natural resources development and corrective measures to cope with natural resources and the environment deteriorations. Field trip required.

01101461 เทคนิคการกำหนดมูลค่าทรัพยากรธรรมชาติและสิ่งแวดล้อมทางเศรษฐศาสตร์ 3 (3-0-6)

(Economic Valuation Techniques of Natural Resources and Environment)

วิชาที่ต้องเรียนมาก่อน (Pre) : 01101261

มูลค่าในความหมายทางเศรษฐศาสตร์ ความล้มเหลวของระบบตลาดในการกำหนดมูลค่าผลประโยชน์และต้นทุนที่ผ่านและไม่ผ่านระบบตลาด หลักการและแนวคิดในการกำหนดมูลค่าทรัพยากรธรรมชาติและสิ่งแวดล้อม แนวคิดทางเศรษฐศาสตร์ที่เกี่ยวข้องกับการกำหนดมูลค่าทรัพยากรธรรมชาติและสิ่งแวดล้อมและเทคนิคเบื้องต้นในการกำหนดมูลค่า ตัวอย่างการประยุกต์ใช้การกำหนดมูลค่าทรัพยากรที่นำมาใช้ในประเทศไทยและปัญหา

Value in economic context, market failure in valuation, benefit and cost in market and non-market economy. Principles and concepts of resources and environmental valuations; economic concepts related to natural resources and environmental valuation, preliminary-valuation techniques. Application and problems of valuation techniques used in Thailand.

01101462 เศรษฐศาสตร์พลังงาน 3 (3-0-6)

(Energy Resources Economics)

วิชาที่ต้องเรียนมาก่อน (Pre) : 01101261

ความหมาย และประเภทของพลังงานในรูปแบบต่าง ๆ การประยุกต์ใช้แนวคิดทางเศรษฐศาสตร์มาอธิบายเรื่องพลังงาน ผลกระทบต่อสิ่งแวดล้อมจากการผลิตและการใช้พลังงาน กลไกในการกำหนดราคาพลังงาน นโยบายสาธารณะ เพื่อการควบคุมการจัดการการใช้พลังงาน และลดผลกระทบทางสิ่งแวดล้อม มีการศึกษานอกสถานที่

Definitions and types of energy in various forms; applications of economic concepts to energy topics and environmental impacts due to energy consumption and production; energy price determination mechanism; public policies in managing energy utilization and environmental impact mitigation. Field trip required.

01101463 เศรษฐศาสตร์นิเวศ 3 (3-0-6)

(Ecological Economics)

วิชาที่ต้องเรียนมาก่อน (Pre) : 01101261

ความสัมพันธ์ระหว่างระบบเศรษฐกิจและระบบนิเวศในมิติของเวลาและพื้นที่ แนวคิดเรื่อง ความยั่งยืน ความยุติธรรมความเสมอภาคข้ามช่วงเวลาการเปลี่ยนแปลงด้านสิ่งแวดล้อมที่ไม่สามารถฟื้นคืนกลับมาได้ และ ความไม่แน่นอน

Relationship between economic system and natural ecosystem over time and space.Concept of sustainability, justice, intergenerational equity, irreversibility of environmental change, and uncertainty.

-กลุ่มวิชาเศรษฐศาสตร์เชิงปริมาณ

(Quantitative Economics)

01101373 คณิตเศรษฐศาสตร์ III 3 (3-0-6)

(Mathematical Economics III)

วิชาที่ต้องเรียนมาก่อน (Pre) : 01101271

การใช้อินทิกรัลคัลคูลัส สมการอนุพันธ์ สมการผลต่างสืบเนื่อง ศึกษาเศรษฐศาสตร์พลวัต โปรแกรมเชิงเส้นและการประยุกต์ใช้ทางเศรษฐศาสตร์

Integral calculus, differential equations, and difference equations in economic dynamics. Linear programming and its applications in economics.

01101471 กำหนดการเชิงคณิตศาสตร์ทางเศรษฐศาสตร์ 3 (3-0-6)

(Mathematical Programming for Economic Applications)

วิชาที่ต้องเรียนมาก่อน (Pre) : 1) 01101181, 01101182 และ 01101271 หรือ

2) 01101101 และ 01101271

แนวคิดและทฤษฎีของกำหนดการเชิงเส้นและกำหนดการที่มิใช่เชิงเส้นและการประยุกต์ใช้ทางเศรษฐศาสตร์

Concepts and theories of linear and nonlinear programming for economic applications.

01101472 การวิจัยปฏิบัติการทางเศรษฐศาสตร์ 3 (3-0-6)

(Operations Research for Economic Applications)

วิชาที่ต้องเรียนมาก่อน (Pre) : 01101281, 01101282 และ 01101271

การวิเคราะห์ปัญหาทางเศรษฐศาสตร์โดยใช้วิธีการทางคณิตศาสตร์การใช้วิธีกำหนดการเชิงเส้น วิธีของคิวส์และวิธีของการเสี่ยง

Analysis of economic problems by using mathematical methods, linear programming, and queuing methods. Decision under uncertainty.

01101473 การวิเคราะห์ปัจจัยการผลิตและผลผลิต 3 (3-0-6)

(Input - Output Analysis)

วิชาที่ต้องเรียนมาก่อน (Pre) : 01101281, 01101282 และ 01101271

แนวคิดและทฤษฎีของการวิเคราะห์ปัจจัยการผลิตและผลผลิตและการนำวิธีวิเคราะห์ปัจจัยการผลิตและผลผลิตไปประยุกต์ใช้กับปัญหาต่าง ๆทางเศรษฐศาสตร์

Concepts and theories of input-output analysis. Its application to economic problems.

01101474 เศรษฐมิติ II 3 (3-0-6)

(Econometrics II)

วิชาที่ต้องเรียนมาก่อน (Pre) : 01101372

การใช้สมการถดถอยที่เป็นสมการชุดในการอธิบายปัญหาทางเศรษฐศาสตร์การพิจารณาปัญหาและความผิดพลาดที่เกิดขึ้นในแบบจำลองปัญหาการระบุชนิดสมการปัญหาการละเมิดเงื่อนไขการใช้วิธีกำลังสองน้อยที่สุดในการประมาณค่าสัมประสิทธิ์สมการถดถอยการใช้วิธีความน่าจะเป็นสูงสุดและชั้นเคในการหาค่าประมาณการใช้ตัวแปรต่างเวลาในแบบจำลองและการทำนายข้อมูล

Simultaneous-equations estimation, types of equation systems, identification problems, problems of contra-assumptions, ordinary least squares, maximum likelihood estimation, K-class estimators, and lagged variables. Econometric forecasting.

01101475 คณิตเศรษฐศาสตร์ IV 3 (3-0-6)

(Mathematical Economics IV)

วิชาที่ต้องเรียนมาก่อน (Pre) : 01101373

การเติมเต็มองค์ความรู้ทางด้านคณิตเศรษฐศาสตร์ที่มิได้กล่าวถึงในรายวิชา คณิตเศรษฐศาสตร์ 1, 2, 3 ซึ่งเป็นพื้นฐานสำคัญในการใช้เรียนทฤษฎีและบทประยุกต์ทางเศรษฐศาสตร์ระดับกลางและระดับสูง ประกอบไปด้วย เซต ตรรกศาสตร์ การพิสูจน์ ปริภูมิเมตริกซ์กับทางเลือกของผู้บริโภค ลำดับและอนุกรมของตัวแปรทางเศรษฐศาสตร์ ฟังก์ชันอรรถประโยชน์และความต่อเนื่อง

Covering the concepts from Mathematical Economics which are missing from Mathematical Economics I, II, and III, in a way which strengthens the students' formal reasoning and prepares them for advanced economic theory including set, logic, proof, metric space and consumer choices, sequences and series of economic variables, utility function and continuity.

01101476 เศรษฐมิติจุลภาค 3 (3-0-6)

(Microeconometrics)

วิชาที่ต้องเรียนมาก่อน (Pre) : 01101372 หรือ 01422341

การใช้แบบจำลองโพรบิต แบบจำลองโลจิต แบบจำลองโทบิต แบบจำลองมัลติโนเมียลโลจิต แบบจำลองออร์เดอร์โพรบิต แบบจำลองการเลือกตัวอย่าง แบบจำลองการวิเคราะห์แบบช่วง เพื่อใช้วิเคราะห์ข้อมูลทางเศรษฐศาสตร์ระดับจุลภาค

The use of Probit Model, Logit Model, Tobit Model, Multinomial Logit Model, Ordered Probit Model, Sample selection Model and Duration Analysis to analyze microeconomic data.

01101477 การประยุกต์ใช้โปรแกรมคอมพิวเตอร์ในการวิเคราะห์ทางเศรษฐศาสตร์ 3 (3-0-6)

(Application of Computer Program for Economics Analysis)

วิชาที่ต้องเรียนมาก่อน (Pre) : 01101271 และ 01101372

การใช้โปรแกรมคอมพิวเตอร์ในการประมาณค่าทางสถิติ การทดสอบสมมติฐาน การวิเคราะห์สมการถดถอย การวิเคราะห์ความสัมพันธ์เชิงดุลยภาพในระยะยาว การพยากรณ์ การควบคุมสินค้าคงคลัง โปรแกรมเชิงเส้นตรง ปัญหาการขนส่ง และการวิเคราะห์ตารางปัจจัยการผลิตและผลผลิต

Using computer program in statistical estimation, hypothesis testing, regression analysis, co-integration analysis, forecasting, inventory control, linear programming, transportation problem, and input-output table analysis.

-กลุ่มวิชาเศรษฐศาสตร์ทฤษฎี

(Economic Theory)

01101382 เศรษฐศาสตร์จุลภาค III 3 (3-0-6)

(Microeconomics III)

วิชาที่ต้องเรียนมาก่อน (Pre) : 01101281

การวิเคราะห์ในเชิงคณิตศาสตร์ในทฤษฎีว่าด้วยพฤติกรรมของผู้บริโภคทฤษฎีว่าด้วยธุรกิจ การผลิตและต้นทุนทฤษฎีว่าด้วยการกำหนดราคาตลาดทฤษฎีว่าด้วยดุลยภาพทั่วไปเศรษฐศาสตร์สวัสดิการและแบบจำลองเศรษฐศาสตร์ในเชิงเส้น

Mathematical analysis of consumer behavior theory, production and cost theory, market price determination theory, general equilibrium theory, welfare economics and economic model.

01101383 เศรษฐศาสตร์มหภาคIII 3 (3-0-6)

(Macroeconomics III)

วิชาที่ต้องเรียนมาก่อน (Pre) : 01101282

การวิเคราะห์ในเชิงคณิตศาสตร์ในทฤษฎีว่าด้วยการกำหนดรายได้ดุลยภาพทางด้านอุปสงค์ของระบบเศรษฐกิจดุลยภาพทางด้านอุปทานของระบบเศรษฐกิจดุลยภาพในแบบจำลองในเชิงสถิตการตรึงค่าจ้างและการว่างงานนโยบายการเงินและการคลังนโยบายรายได้ภาคต่างประเทศและดุลการชำระเงินระหว่างประเทศเงินเฟ้อความสัมพันธ์ระหว่างค่าจ้างราคาและผลิตภาพและความจำเริญเติบโตในทางเศรษฐกิจ

Mathematical analysis in determining national income, equilibrium in demand, and supply side of the economy, static equilibrium model, wage determination and unemployment, monetary and fiscal policies, international revenue policies and balance of payments, inflation, relationship between wage, price, and output and economic growth.

01101481 เศรษฐศาสตร์สวัสดิการ 3 (3-0-6)

(Welfare Economics)

วิชาที่ต้องเรียนมาก่อน (Pre) : 01101281

แนวคิดและข้อเสนอพื้นฐานของสวัสดิการทางเศรษฐกิจทฤษฎีสวัสดิการและภาวะที่เหมาะสมของสังคมการใช้นโยบายเพื่อสวัสดิการของสังคมหรือรัฐวิสาหกิจ

Concept and basic proposals for economic welfare. Theory of welfare economics and social optimum. The application of welfare policy for social and state enterprises.

01101482 ความเติบโตและเสถียรภาพทางเศรษฐกิจ 3 (3-0-6)

(Economic Growth and Stability)

วิชาที่ต้องเรียนมาก่อน (Pre) : 01101282

ทฤษฎีพลวัตในทางเศรษฐศาสตร์แบบจำลองของวัฏจักรเศรษฐกิจและความเติบโตทางเศรษฐกิจผลของนโยบายที่มีต่อการเร่งรัดความเติบโตและเสถียรภาพทางเศรษฐกิจ

Dynamic theories in economics, business cycle, and growth models. Policy impact on economic growth acceleration and stability.

01101483 เศรษฐศาสตร์การเมือง 3 (3-0-6)

(Political Economics)

วิชาที่ต้องเรียนมาก่อน (Pre) : 01101181 และ 01101182

แนวคิดพื้นฐานทางปรัชญาการเมืองสังคมการขยายตัวของระบบเศรษฐกิจขั้นตอนต่าง ๆ ของกระบวนการวิวัฒนาการทางเศรษฐกิจการเมืองและสังคมองค์ประกอบต่าง ๆ ของระบบเศรษฐกิจสังคมและการเมืองรูปแบบวิถีการผลิตแบบต่าง ๆของสังคมศึกษากลไกการทำงานของเศรษฐกิจโดยแนวคิดทางเศรษฐศาสตร์และการเมืองของมาร์กซ์เลนินเหมานักคิดสำคัญอื่นๆทั้งไทยและต่างประเทศที่อยู่ในสายความคิดดังกล่าว

Basic concepts of philosophy, politics, and society. Expansion of the economy, steps of socio-politico-economic evolution process. Structure of socio-politico-economic system. Patterns of societies production. Mechanism of economic functioning in the perspective of Marxian economics and politics together with those of Lenin, Mao, and other great local and foreign economists.

01101484 เศรษฐศาสตร์การเมืองร่วมสมัย 3 (3-0-6)

(Contemporary Political Economics)

วิชาที่ต้องเรียนมาก่อน (Pre) : 01101181 และ 01101182

แนววิธีการดำเนินงานและปฏิบัติทางเศรษฐกิจการเมืองและสังคมตลอดจนวิวัฒนาการของแนวทางปฏิบัติของแนวคิดสายเศรษฐศาสตร์มาร์กซิสต์เลนินและสำนักคิดใกล้เคียงอื่น ๆ ที่ได้นำออกมาใช้ปฏิบัติในประเทศด้อยพัฒนาต่าง ๆ ในโลกรวมทั้งการนำหลักการทางเศรษฐกิจของแนวคิดดังกล่าวมาวิเคราะห์ถึงสภาพและปัญหาของสังคมไทยในเชิงเปรียบเทียบกับแนวคิดเศรษฐศาสตร์ที่ใช้อยู่ในปัจจุบัน

Methodology for socio-politico-economic operation and application, including evolution of operation guidelines of Marxist, Lenin, and other similar schools of economics. Their applications in underdeveloped countries, with particular reference to Thailands conditions and problems by emphasizing on comparative analysis with present economic concept.

01101485 พุทธเศรษฐศาสตร์ 3 (3-0-6)

(Buddhist Economics)

วิชาที่ต้องเรียนมาก่อน (Pre) : 01101181 และ 01101182

การวิเคราะห์เปรียบเทียบระหว่างหลักการพื้นฐานของเศรษฐศาสตร์กระแสหลักกับแนวคิดเกี่ยวกับพฤติกรรมของมนุษย์ตามหลักพุทธศาสนาการผลิตและการบริโภค การประยุกต์พุทธเศรษฐศาสตร์กับเศรษฐศาสตร์การพัฒนา เศรษฐศาสตร์ทรัพยากรมนุษย์ เศรษฐศาสตร์ทรัพยากรธรรมชาติ สิ่งแวดล้อม และเศรษฐศาสตร์สาขาอื่นๆ เศรษฐกิจพอเพียง เศรษฐกิจสีเขียว ทางเลือกในการแก้ไขปัญหาและวิกฤตทางเศรษฐกิจด้วยวิธีการของพุทธเศรษฐศาสตร์

A comparative analysis of mainstream economic principles and the concept of human behavior in Buddhism: production and consumption. An application of Buddhist economics to development economics, human resource economics, natural and environmental economics, and other branches of economics. Sufficient economy. Green economy. Alternatives in solving economic problems and crises from Buddhist economic perspectives.

- กลุ่มวิชาวิจัย เรื่องเฉพาะทาง สัมมนาและปัญหาพิเศษ

01101496 เรื่องเฉพาะทางเศรษฐศาสตร์ 3 (3-0-6)

(Selected Topics in Economics)

เรื่องเฉพาะทางเศรษฐศาสตร์ในระดับปริญญาตรี หัวข้อเรื่องเปลี่ยนแปลงไปในแต่ละภาคการศึกษา

Selected topics in economics at the bachelor's degree level. Topics are subject to change each semester.

01101497 สัมมนา 1

(Seminar)

การนำเสนอและอภิปรายหัวข้อที่น่าสนใจทางด้านเศรษฐศาสตร์ในระดับปริญญาตรี

Presentation and discussion on interesting topics in economics at the bachelor's degree level.

01101498 ปัญหาพิเศษ 3

(Special Problems)

การศึกษาค้นคว้าทางด้านเศรษฐศาสตร์ในระดับปริญญาตรี และเรียบเรียงเขียนเป็นรายงาน

Study and research in economics at the bachelor's degree level and compile into a written report.

การบริการทางคอมพิวเตอร์

คณะเศรษฐศาสตร์มีบริการห้องคอมพิวเตอร์เพื่อให้นิสิตสามารถพิมพ์งาน รายงาน ตลอดจนค้นคว้าและเพิ่มพูนความรู้ทางเทคโนโลยี ปัจจุบันห้องคอมพิวเตอร์คณะเศรษฐศาสตร์ มีเครื่องคอมพิวเตอร์ให้บริการแก่นิสิตจำนวน 48 เครื่อง ที่สามารถเชื่อมต่อระบบ Internetได้

<u>สถานที่</u> : ห้อง 5519 ชั้น 5 อาคารปฏิบัติการ คณะเศรษฐศาสตร์ มหาวิทยาลัยเกษตรศาสตร์
<u>เวลาให้บริการ</u> : ในภาคการศึกษาปกติ วันจันทร์ ถึง วันศุกร์ เวลา 9.00 – 16.30 น.

<u>เจ้าหน้าที่ให้บริการ</u> : นายธีระยุทธ คงคาหลวง

<u>ระเบียบการใช้ห้องคอมพิวเตอร์คณะเศรษฐศาสตร์</u>

1. นิสิตเข้าใช้เครื่องคอมพิวเตอร์จะต้องแสดงบัตรนิสิตเพื่อแลกบัตรใช้เครื่อง 1 คนต่อ 1 เครื่องเท่านั้น
2. นิสิตที่นำ Flash Drive มาต่อเข้ากับเครื่องคอมพิวเตอร์ ต้องผ่านการสแกนไวรัสจากเจ้าหน้าที่ผู้ดูแลห้องคอมพิวเตอร์ก่อน ถ้าไม่สแกนไวรัสคณะจะไม่อนุญาตให้เข้าใช้ห้องคอมพิวเตอร์ในครั้งต่อๆไป
3. นิสิตต้องนั่งประจำเครื่องคอมพิวเตอร์ที่เจ้าหน้าที่จัดไว้ให้เท่านั้น
4. เมื่อเลิกใช้งานแล้วให้ปิดโปรแกรม ปิดจอคอมพิวเตอร์ และเก้าอี้ให้เรียบร้อย
5. ห้ามนำอุปกรณ์หรือนำชิ้นส่วนใดของเครื่องคอมพิวเตอร์ออกจากห้อง
6. ห้ามดาวน์โหลดโปรแกรมที่ไม่เหมาะสม ไว้ในเครื่องคอมพิวเตอร์
7. หากมีปัญหาในการใช้เครื่องคอมพิวเตอร์ กรุณาติดต่อเจ้าหน้าที่ผู้ดูแลห้อง
8. ห้ามคุยหรือส่งเสียงดังรบกวนผู้อื่นภายในห้องคอมพิวเตอร์
9. ห้ามนำอาหาร ขนม เครื่องดื่ม เข้าไปในบริเวณห้องคอมพิวเตอร์
10. ผู้ใช้ห้องคอมพิวเตอร์จะต้องเป็น นิสิต คณาจารย์ หรือบุคลากรของคณะเศรษฐศาสตร์เท่านั้น
11. ถ้านิสิตไม่ปฏิบัติตามกฎระเบียบการใช้ห้องคอมพิวเตอร์อย่างเคร่งครัดเจ้าหน้าที่ผู้ดูแลห้องคอมพิวเตอร์มีสิทธิระงับการใช้เครื่องคอมพิวเตอร์และไม่อนุญาตให้เข้าใช้เครื่องคอมพิวเตอร์

บริการห้องสมุดพิทยาลงกรณ

คณะเศรษฐศาสตร์และคณะบริหารธุรกิจได้ร่วมพัฒนาห้องสมุดคณะให้สามารถบริการทางวิชาการด้านเศรษฐศาสตร์และบริหารธุรกิจให้มีประสิทธิภาพยิ่งขึ้น โดยทำการปรับปรุงตึกพิทยาลงกรณให้เป็นห้องสมุดและให้ชื่อว่า “ห้องสมุดพิทยาลงกรณ” และได้มีพิธีเปิดห้องสมุดฯ อย่างเป็นทางการเมื่อวันที่ 1 มีนาคม พ.ศ. 2539 ห้องสมุดมีกำหนดเวลาเปิดทำการและการให้บริการ ดังนี้

จันทร์ - ศุกร์	เวลา	8.30 - 20.00 น.
เสาร์ – อาทิตย์	เวลา	10.30 - 17.30 น.
หยุดวันนักขัตฤกษ์		

บริการของห้องสมุดพิทยาลงกรณ

<u>บริการอ่านภายในห้องสมุด</u>ห้องสมุดได้จัดโต๊ะเก้าอี้ไว้ส่วนหนึ่ง ประมาณ 200 ที่นั่งเพื่อให้บริการแก่ผู้ที่ไม่ประสงค์จะยืมหนังสือหรือสิ่งพิมพ์อื่นใดออกนอกห้องสมุด แต่จะค้นคว้าหรืออ่านหนังสือดังกล่าวภายในห้องสมุด และห้องสมุดได้จัดแบ่งที่นั่งส่วนหนึ่งไว้ให้เฉพาะนิสิตปริญญาโท และอาจารย์ นิสิตในระดับปริญญาตรี โปรดให้ความร่วมมือในการไม่เข้าไปนั่งในพื้นที่ดังกล่าว

<u>บริการยืม- คืน</u>

ชนิดสิ่งพิมพ์	ผู้ยืม	จำนวนเล่ม	กำหนดเวลายืมสิ่งพิมพ์	ค่าปรับต่อ 1 รายการ
หนังสือทั่วไป (ภาษาไทยและภาษาอังกฤษ)	นิสิตปริญญาตรี นิสิตบัณฑิตวิทยาลัย อาจารย์	10 15 20	2 สัปดาห์ 30 วัน	วันละ 5 บาท
วิทยานิพนธ์,การศึกษาค้นคว้าอิสระ (ตัวเล่มและซีดี)	อาจารย์คณะเศรษฐศาสตร์และคณะบริหารธุรกิจ นิสิตปริญญาโทคณะเศรษฐศาสตร์และคณะบริหารธุรกิจ	3 รายการ	2 สัปดาห์	วันละ 5 บาท
วารสาร จุลสาร สิ่งพิมพ์อื่น ๆ	นิสิต (ตรี, บัณฑิต) อาจารย์	ให้อ่านภายในห้องสมุด หรือยืมถ่ายเอกสาร 5 รายการ	ส่งคืนภายในวันที่ยืม	วันละ30บาท
หนังสือสำรอง	นิสิต (ตรี, บัณฑิต)	1 เล่ม	1 คืน (ยืมได้หลัง 15.00 น. ส่งคืนก่อน 9.00น. วันรุ่งขึ้น)	ชั่วโมงละ 5 บาท หรือไม่เกินวันละ 30บาท

<u>การทำบัตรห้องสมุด</u>

นิสิตจะเป็นสมาชิกห้องสมุดโดยอัตโนมัติ โดยสำนักหอสมุดโอนข้อมูลการชำระเงินค่าธรรมเนียมการศึกษาเข้าระบบฐานข้อมูล สมาชิกห้องสมุด และใช้บัตรนิสิตในการติดต่อขอใช้บริการสำนักหอสมุด ซึ่งนิสิตระดับปริญญาตรี มีอายุ 1 ภาคการศึกษา ยึดตามปฏิทินการศึกษาวันปิดภาคเรียน (นิสิตที่ได้รับทุน หรือขอผ่อนผันการชำระเงิน ติดต่อบริการยืม-คืน สำนักหอสมุด เพื่อต่ออายุบัตร)

<u>บริการตอบคำถามและชี้แนะแหล่งข้อมูล</u>

นิสิตที่ประสบปัญหาในการค้นคว้าข้อมูล ไม่ทราบแหล่งข้อมูลสามารถสอบถามจากบรรณารักษ์เพื่อขอคำชี้แนะการค้นหาข้อมูลหรือแนะนำแหล่งข้อมูลที่นิสิตจะสามารถไปค้นหาข้อมูลได้

บริการหนังสือสำรอง

นิสิตที่ลงทะเบียนในบางรายวิชา ซึ่งอาจารย์ประจำวิชาได้กำหนดหนังสือประกอบการเรียนการสอนและหนังสือดังกล่าวมีจำนวนไม่เพียงพอที่จะให้ยืมตามปกติ ห้องสมุดจึงจัดทำเป็นหนังสือสำรองที่กำหนดยืมคืนตามเวลาที่ห้องสมุดกำหนด

บริการยืมถ่ายเอกสาร

สิ่งพิมพ์บางชนิดที่ห้องสมุดไม่อนุญาตให้ยืมออกนอกห้องสมุด เช่น วิทยานิพนธ์ ปัญหาพิเศษ หนังสืออ้างอิง เป็นต้น นิสิตสามารถขอยืมไปถ่ายเอกสารโดยกรอกแบบฟอร์มที่ห้องสมุดกำหนดไว้

ระเบียบการใช้ห้องสมุด

1. ก่อนเข้าห้องสมุดฯ มอบบัตรประจำตัวนิสิตให้แก่เจ้าหน้าที่
2. แต่งกายให้เป็นไปตามระเบียบคณะ และไม่สวมรองเท้าแตะ
3. กระเป๋า ถุงย่ามให้วางไว้ที่รับฝากของ
4. ไม่นำอาหาร เครื่องดื่ม หรือของขบเคี้ยวใด ๆ เข้ามารับประทานในห้องสมุด
5. ไม่ส่งเสียงดังรบกวนผู้อื่น
6. ห้ามใช้อุปกรณ์สื่อสารในห้องสมุด
7. ห้ามเคลื่อนย้ายโต๊ะ เก้าอี้ จากที่ห้องสมุดจัดไว้
8. ให้ความร่วมมือในการตรวจหนังสือ และสิ่งของก่อนออกจากห้องสมุด
9. การนำหนังสือออกนอกห้องสมุดโดย มิได้ยืม รวมทั้งการฉีก ตัด หนังสือ สิ่งพิมพ์

เป็นการทำลายทรัพย์สินของราชการมีโทษให้พักการเรียน หรือให้ออก

มาตรการลงโทษผู้ฝ่าฝืนระเบียบ

ขั้นที่ 1 ตักเตือน

ขั้นที่ 2 ยึดบัตรห้องสมุดคืน และห้ามใช้ห้องสมุดฯ เป็นเวลา 1 ภาคการศึกษา

ขั้นที่ 3 เสนอคณบดีคณะที่นิสิตสังกัด

นอกจากนี้นิสิตยังสามารถใช้บริการของสำนักหอสมุด (หอสมุดกลาง) มหาวิทยาลัยเกษตรศาสตร์ วิทยาเขตบางเขน และห้องสมุดของคณะอื่นๆในมหาวิทยาลัยเกษตรศาสตร์ได้

สโมสรกิจกรรมนิสิตภาควิชาเศรษฐศาสตร์

สโมสรนิสิตคณะเศรษฐศาสตร์

คือ กลุ่มของนิสิตคณะเศรษฐศาสตร์ ที่ทำหน้าที่เป็นตัวแทนของนิสิตคณะในการจัดงานกิจกรรมต่าง ๆ ทั้งในกลุ่มกิจกรรมของนิสิตเอง และในส่วนที่ต้องเกี่ยวข้องกับของคณะและมหาวิทยาลัย ทั้งภายในและระหว่างมหาวิทยาลัย โดยมีทั้งกิจกรรมที่สร้างความสัมพันธ์ในหมู่นิสิตด้วยกัน อีกทั้งกิจกรรมที่จะมีประโยชน์ต่อสถาบันและสังคมโดยส่วนรวม

สโมสรฯ ให้อะไรกับนิสิตบ้าง เนื่องด้วยสโมสรฯ คือ ศูนย์กลางของนิสิตคณะเศรษฐศาสตร์ที่จะเข้ามาทำกิจกรรมต่าง ๆ รวมกันทั้งในคณะ ระหว่างคณะอีกทั้งระหว่างมหาวิทยาลัย และเป็นตัวแทนในการพิทักษ์ผลประโยชน์อันพึงมีของนิสิตคณะเศรษฐศาสตร์ และสำหรับน้อง ๆ ที่มีความสนใจที่จะทำกิจกรรมต่าง ๆ เพื่อเป็นการฝึกในตนเองให้รู้จักการทำงานร่วมกับผู้อื่นได้นั้น สโมสรฯ มีกิจกรรมหลายด้านที่จะให้ผู้สนใจเลือกเข้ามาร่วมทำงานได้ตามความถนัดและความสนใจ การทำกิจกรรมเป็นสิ่งที่ดีที่จะช่วยให้ผู้เข้าร่วมรู้จักการทำงานได้อย่างมีระบบ ระเบียบและความอดทน ซึ่งผลได้จากการทำงานในส่วนนี้ สามารถนำไปปรับใช้กับการทำงานในอนาคตเมื่อจบการศึกษาได้ ผู้ที่สนใจสามารถสมัครได้ที่สโมสรนิสิตคณะเศรษฐศาสตร์ได้นับตั้งแต่เข้าเป็นนิสิตในสถาบันแห่งนี้

<u>กิจกรรมกับการเรียน</u>

นิสิตหลายคนอาจเกรงว่าการเข้าร่วมในการทำกิจกรรม อาจทำให้เสียการเรียน ผลกระทบดังกล่าวจะเกิดขึ้นหรือไม่ ขึ้นอยู่กับการรู้จักแบ่งเวลาให้เหมาะสม หากรู้จักการบริหารด้านเวลาให้ดีจะเป็นการฝึกให้รู้จักมีความรับผิดชอบ อีกทั้งสังคมต้องการทั้งคนที่มีความรู้ การปลูกฝังนิสัยที่มีระบบและแบบแผนทั้งในด้านของการเรียนและการทำงาน กิจกรรมส่งผลให้เรียนรู้การแบ่งเวลาได้อย่างถูกต้อง อีกทั้งความเสียสละต่อการทำงานเพื่อส่วนรวม สโมสรฯ ตระหนักถึงความสำคัญทั้งด้านการใช้เวลาเพื่อการเรียนและการทำกิจกรรมดังกล่าว จึงได้วางแผนการทำกิจกรรมตลอดปีไว้ โดยคำนึงถึงช่วงเวลาที่เหมาะสมในการทำกิจกรรม ซึ่งจะต้องไม่มีผลกระทบในช่วงเวลาที่จะต้องมุ่งมั่นเพื่อการเรียน และการสอบไว้ด้วย

โครงสร้างคณะทำงานของสโมสรนิสิตคณะเศรษฐศาสตร์

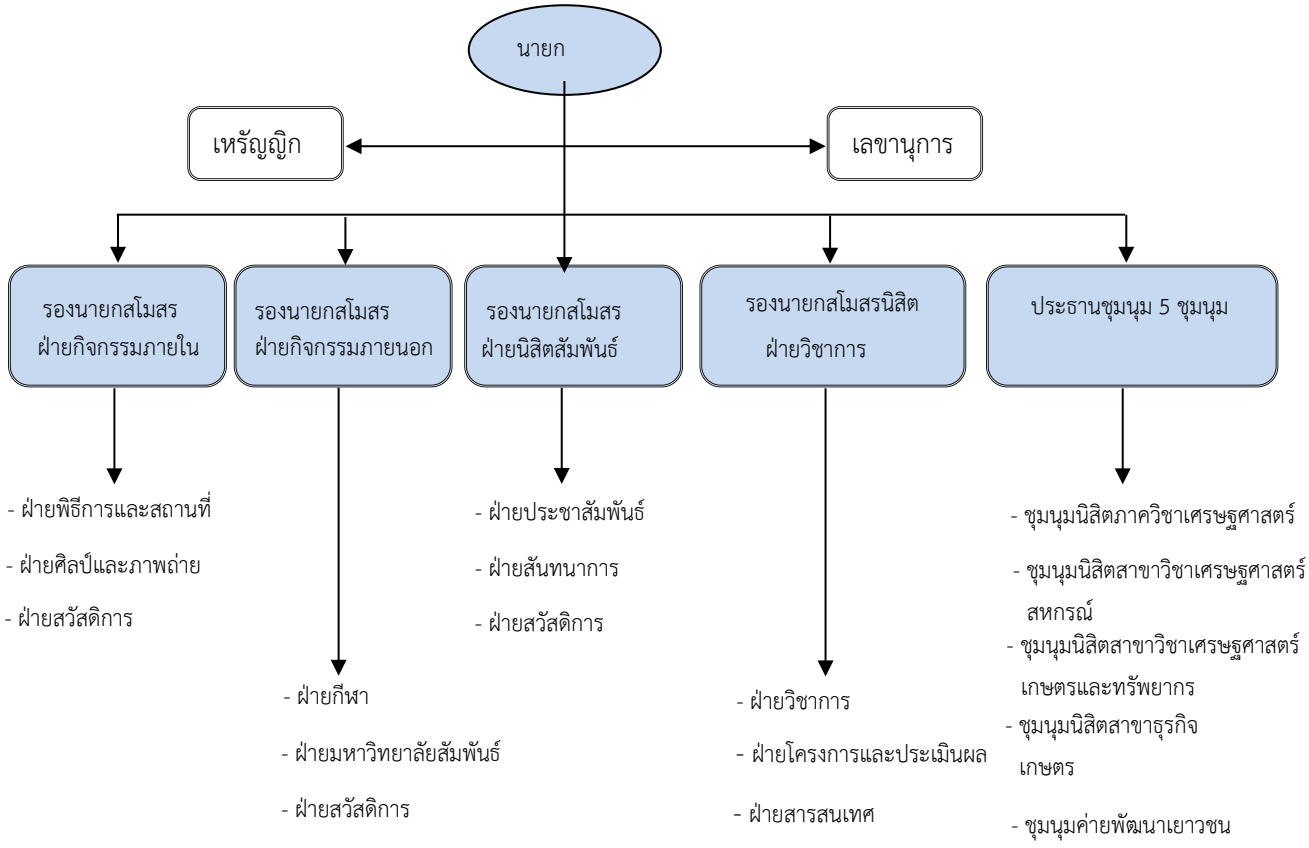

แผนภูมิที่ 5 โครงสร้างคณะทำงานของสโมสรนิสิตคณะเศรษฐศาสตร์

ชุมนุมภายใต้สโมสรนิสิตคณะเศรษฐศาสตร์

ชุมนุมในสโมสรนิสิตคณะเศรษฐศาสตร์ แบ่งออกเป็น 5 ชุมนุม

1. ชุมนุมนิสิตสาขาวิชาเศรษฐศาสตร์
2. ชุมนุมนิสิตสาขาวิชาเศรษฐศาสตร์เกษตรและทรัพยากร
3. ชุมนุมนิสิตสาขาวิชาสหกรณ์
4. ชุมนุมนิสิตสาขาธุรกิจเกษตร
5. ชุมนุมค่ายพัฒนาเยาวชนคณะเศรษฐศาสตร์และบริหารธุรกิจ (Econ-Bus-Camp) เป็นชุมนุมร่วมมือระหว่างคณะเศรษฐศาสตร์และคณะบริหารธุรกิจ เพื่อส่งเสริมความสัมพันธ์ระหว่างคณะและเสริมสร้างลักษณะผู้นำ กล้าคิดและแสดงออกในทางที่เหมาะสม

กิจกรรมของสโมสร

<u>ภาคต้น</u>

1. แรกพบคณะ
2. ร่วมมือกับคณะในการจัดงานปฐมนิเทศและปัจฉิมนิเทศ
3. การประชุมเชียร์และรับน้อง
4. ร่วมมือกับคณะในการจัดงานปฐมนิเทศและปัจฉิมนิเทศ
5. ร่วมมือกับคณะในการจัดพิธีไหว้ครู
6. Econ night & Econ day
7. ร่วมมือกับมหาวิทยาลัยและคณะในวันพัฒนามหาวิทยาลัยประจำภาคต้น
8. การติวก่อนการสอบกลางภาคและปลายภาค
9. ร่วมมือกับองค์การบริหารนิสิตในการจัดการแข่งขันกีฬาน้องใหม่
10. กีฬาภายในคณะ
11. แข่งขันตอบปัญหาภายในคณะ

<u>ภาคปลาย</u>

1. ค่ายนักคิดเศรษฐศาสตร์รุ่นเยาว์
2. จิตรารำลึก
3. ค่ายสนคู่-พังงา-ดอกแก้ว (ร่วมกับบริหารฯ)
4. B.E.E.Camp ปันความรู้สู่น้อง (บริหาร-เศรษฐศาสตร์-วิศวะ)
5. ร่วมมือกับคณะในการจัดงานวันเศรษฐศาสตร์วิชาการและเศรษฐทัศน์
6. จัดกีฬา 5 เมเจอร์ คณะเศรษฐศาสตร์
7. ESNOT วิชาการและกีฬา
8. กีฬากระชับความสัมพันธ์กับมหาวิทยาลัยศรีนครินทรวิโรฒ
9. ค่ายสนคู่สู่สังคม
10. เลือกตั้งคณะกรรมการสโมสรนิสิตคณะเศรษฐศาสตร์

ภาคผนวก ก

ตัวอย่างวิชาเฉพาะเลือกนอกสาขา
ที่เปิดสอนนอกภาควิชาเศรษฐศาสตร์

นิสิตต้องเรียนวิชาเฉพาะเลือกนอกสาขาที่เปิดสอนนอกภาควิชาเศรษฐศาสตร์สาขาใดสาขาหนึ่งไม่น้อยกว่า 6 หน่วยกิตทั้งนี้นิสิตอาจเลือกเรียนวิชานอกภาควิชาที่มิได้กำหนดไว้ในภาคผนวกกได้โดยให้อยู่ในดุลยพินิจของอาจารย์ที่ปรึกษา

คณะบริหารธุรกิจ	รหัสวิชา	วิชา	จำนวนหน่วยกิต (บรรยาย-ปฏิบัติการ)
1. สาขาวิชาการเงิน (131)	01131211	การเงินธุรกิจ (Business Finance)	3 (3-0-6)
	01131332	หลักการประกันภัย (Principles of Insurance)	3 (3-0-6)
	01131333	หลักการประกันชีวิต (Principles of Life Insurance)	3 (3-0-6)
	01131411	การวิเคราะห์หลักทรัพย์ (Securities Analysis) Pre : 01131211	3 (3-0-6)
2. สาขาวิชาการจัดการ (132)	01132111	หลักการจัดการ (Principles of Management)	3 (3-0-6)
	01132313	การสื่อสารในองค์การ (Organization Communication) Pre : 01132111	3 (3-0-6)
	01132333	ระบบข่าวสารเพื่อการจัดการ (Management Information System) Pre : 01132111	3 (3-0-6)
	01132337	การเจรจาต่อรองทางธุรกิจ (Business Negotiation)	3 (3-0-6)
	01132412	การจัดการธุรกิจขนาดย่อม (Small Business Management) Pre : 01132111	3 (3-0-6)
3. สาขาวิชาการจัดการการผลิต (133)	01133321	การจัดการธุรกิจการท่องเที่ยว (Tourism Management)	3 (3-0-6)
	0133323	การจัดการธุรกิจโรงแรม (Hotel Management)	3 (3-0-6)
	0133324	การจัดการธุรกิจบริการด้านอาหารและภัตตาคาร (Meal Service and Restaurant Management)	3 (3-0-6)
4. สาขาวิชาการตลาด (134)	01134211**	หลักการตลาด (Principles of Marketing) รหัสเดิม : 0134111	3 (3-0-6)
	01134321**	การตลาดระหว่างประเทศ (International Marketing) Pre : 01134211	3 (3-0-6)
	01134354	ศิลปการขาย (Salesmanship) Pre : 01134211	3 (3-0-6)

คณะสังคมศาสตร์	รหัสวิชา	วิชา	จำนวนหน่วยกิต (บรรยาย-ปฏิบัติการ)
5. สาขาวิชานิติศาสตร์ (453)	01453103	กฎหมายธุรกิจ (Business Law)	3 (3-0-6)
	01453227**	กฎหมายว่าด้วยองค์กรธุรกิจ (Business Organizations Law)	3 (3-0-6)
	01453363	กฎหมายสิ่งแวดล้อม (Environmental Law)	3 (3-0-6)
	01453475**	กฎหมายการค้าระหว่างประเทศ (International Trade Law)	3 (3-0-6)
6. สาขาวิชาจิตวิทยา (459)	01459101**	จิตวิทยาเพื่อชีวิตสมัยใหม่ (Psychology for Modern Life)	3 (3-0-6)
	01459111	จิตวิทยาทั่วไป (General Psychology)	3 (3-0-6)
	01459271	จิตวิทยาอุตสาหกรรมเบื้องต้น (Introduction to Industrial Psychology)	3 (3-0-6)
	01459378**	มนุษยสัมพันธ์ในการทำงาน (Human Relations at Work)	3 (3-0-6)
7. สาขาวิชาสังคมวิทยา (460) และมานุษยวิทยา (461)	01460101	สังคมวิทยาเบื้องต้น (Introduction to Sociology)	3 (3-0-6)
	01460445	การวางแผนพัฒนากำลังคน (Manpower Development Planning)	3 (3-0-6)
	01460442	การพัฒนาชุมชน (Community Development)	3 (3-0-6)

คณะมนุษยศาสตร์	รหัสวิชา	วิชา	จำนวนหน่วยกิต (บรรยาย-ปฏิบัติการ)
8. สาขาวิชาปรัชญา (387) และศาสนา (388)	01387101**	ศิลปะการอยู่ร่วมกับผู้อื่น (The Art of Living with Others)	3 (3-0-6)
	01387102	ปรัชญาทั่วไป (General Philosophy)	3 (3-0-6)
	01387121**	ตรรกศาสตร์เบื้องต้น (Introduction to Logic)	3 (3-0-6)
	01388222**	พุทธศาสนากับสิ่งแวดล้อม (Buddhism & the Environment)	3 (3-0-6)
9. สาขาการเดินทางและการท่องเที่ยว (390)	01390111	อุตสาหกรรมการท่องเที่ยว (Tourisml Industry)	3 (3-0-6)
	01390311	พฤติกรรมของนักท่องเที่ยว (Tourist Behavior)	3 (3-0-6)
	01390342	การวางแผนและการพัฒนาตลาดการท่องเที่ยว (Tourist Marketing Planning and Development)	3 (3-0-6)
10. สาขาวิชาสื่อสารมวลชน (352)	01352111	หลักนิเทศศาสตร์ทั่วไป (General Principles of Communication Arts)	3 (3-0-6)
	01352212	วาทนิเทศเบื้องต้น (Introduction to Speech Communication)	3 (3-0-6)
	01352231	การโฆษณา I (Advertising I)	3 (3-0-6)
11. สาขาวิชาภาษาไทย (361)	01361131	การเขียนภาษาไทยเชิงปฏิบัติ (Thai Practical Writing)	3 (3-0-6)
	01361231	การเขียนเพื่อการสื่อสาร (Communicative Writing) Pre : 01361131	3 (3-0-6)
	01361241	หลักและศิลปะการพูด (Principles and Art of Speaking)	3 (3-0-6)
	01361331	ภาษาพูดกับภาษาเขียน (Spoken and Written Languages) Pre : 01361131	3 (3-0-6)

คณะมนุษยศาสตร์	รหัสวิชา	วิชา	จำนวนหน่วยกิต (บรรยาย-ปฏิบัติการ)
12. สาขาวิชาภาษาอังกฤษ (355)	01355201**	การอ่าน I (Fundamental English Reading) Pre : 01355113	3 (3-0-6)
	01355202**	การเขียน II (Fundamental English Writing) Pre : 01355113	3 (3-0-6)
	01355206	ภาษาอังกฤษวิชาการ (Technical English) Pre : 01355113	3 (3-0-6)
	01355204**	การฟัง-การพูดภาษาอังกฤษเบื้องต้น (Fundamenntal English Listening-Speaking) Pre : 01355113 หรือกำหนดจากผลสอบเข้ามหาวิทยาลัย	3 (3-0-6)
	01355211	โครงสร้างภาษาอังกฤษขั้นต้น (Basic English Structure) Pre : 01355113 หรือกำหนดจากผลสอบเข้ามหาวิทยาลัย	3 (3-0-6)
	01355221	การอ่านภาษาอังกฤษขั้นต้น (Basic English Reading) Pre : 01355113 หรือกำหนดจากผลสอบเข้ามหาวิทยาลัย	3 (3-0-6)
	01355223	การอ่านภาษาอังกฤษด้านสื่อสารมวลชน (Reading for Mass Communications in English) Pre : 01355113 หรือกำหนดจากผลสอบเข้ามหาวิทยาลัย	3 (3-0-6)
	01355231	การเขียนภาษาอังกฤษขั้นต้น (Basic English Writing) Pre : 01355113 หรือกำหนดจากผลสอบเข้ามหาวิทยาลัย	3 (3-0-6)
	01355233	การเขียนโต้ตอบภาษาอังกฤษ (English Correspondence) Pre : 01355113 หรือกำหนดจากผลสอบเข้ามหาวิทยาลัย	3 (3-0-6)
	01355241	การฟัง-การพูดภาษาอังกฤษขั้นต้น (Basic English Listening-Speaking) Pre : 01355113 หรือกำหนดจากผลสอบเข้ามหาวิทยาลัย	3 (3-0-6)

คณะมนุษยศาสตร์	รหัสวิชา	วิชา	จำนวนหน่วยกิต (บรรยาย-ปฏิบัติการ)
13. สาขาวิชาภาษาฝรั่งเศส (356)	01356101	ภาษาฝรั่งเศสเบื้องต้น I (Elementary French I)	3 (3-0-6)
	01356102	ภาษาฝรั่งเศสเบื้องต้น II (Elementary French II) Pre : 01356111	3 (3-0-6)
	01356103	ภาษาฝรั่งเศสเบื้องต้น III (Elementary French III) Pre : 01356112	3 (3-0-6)
	01356104	ภาษาฝรั่งเศสเบื้องต้น IV (Elementary French IV) Pre : 01356113	3 (3-0-6)
	01356115	ภาษาฝรั่งเศสพื้นฐาน I (Foundation French I)	3 (2-3-6)
	01356116	ภาษาฝรั่งเศสพื้นฐาน II (Foundation French II) Pre : 01356115	3 (2-3-6)
	01356211	โครงสร้างภาษาฝรั่งเศสเบื้องต้น (Basic French Structure I) Pre : 01356114 หรือ 01356116	3 (3-0-6)
	01356212	โครงสร้างภาษาฝรั่งเศสในบทอ่าน (French Structure in Text) Pre : 01356211	3 (3-0-6)
	01356221	การอ่านภาษาฝรั่งเศสเบื้องต้น (Basic French Reading) Pre : 01356104 หรือ 01356116	3 (3-0-6)
	01356222	การอ่านภาษาฝรั่งเศสเพื่องานอาชีพ (French Reading for Careers) Pre : 01356221	3 (3-0-6)
	01356231	ฝรั่งเศสศึกษา (French Studies) Pre : 01356104 หรือ 01356116	3 (3-0-6)
	01356241	การฟัง – การพูดภาษาฝรั่งเศสเพื่อการสื่อสาร (French Speaking-Listening for Careers) Pre : 01356241	3 (3-0-6)

คณะมนุษยศาสตร์	รหัสวิชา	วิชา	จำนวนหน่วยกิต (บรรยาย-ปฏิบัติการ)
13. สาขาวิชาภาษาฝรั่งเศส (356) (ต่อ)	01356242	การฟัง – การพูดภาษาฝรั่งเศสเพื่องานอาชีพ (French Speaking-Listening for Careers) Pre : 01356241	3 (3-0-6)
	01356311	โครงสร้างภาษาฝรั่งเศสIII (French Structure III) Pre : 01356212	3 (3-0-6)
	01356321	การอ่านภาษาฝรั่งเศสเชิงวิจารณ์ (Critical Reading in French) Pre : 01356222	3 (3-0-6)
	01356331	การเขียนภาษาฝรั่งเศสเบื้องต้น (Basic French Writing) Pre : 01356211	3 (3-0-6)
	01356332	การเขียนภาษาฝรั่งเศสเพื่องานอาชีพ (French Writing for Career) Pre : 01356331	3 (3-0-6)
	01356341	การสนทนาภาษาฝรั่งเศสในสถานการณ์เฉพาะ (French Conversation in Specific Situations) Pre : 01356242	3 (3-0-6)
	01356342	สนทนาภาษาฝรั่งเศสเพื่อการสมัครงานและศึกษาต่อ (French for Job Application and Further Studies) Pre : 01356341	3 (3-0-6)
	01356351	การแปลภาษาฝรั่งเศส (French Translation) Pre : 01356212	3 (3-0-6)
	01356461	ภาษาฝรั่งเศสการท่องเที่ยว (French for Tourism) Pre : 01356241	3 (3-0-6)
	01356471	ภาษาฝรั่งเศสการโรงแรม (French for Hotel Studies) Pre : 01356241	3 (3-0-6)
	01356481	ภาษาฝรั่งเศสธุรกิจ (French for Business) Pre : 01356241	3 (3-0-6)

คณะมนุษยศาสตร์	รหัสวิชา	วิชา	จำนวนหน่วยกิต (บรรยาย-ปฏิบัติการ)
14. สาขาวิชาภาษาเยอรมัน (357)	01357111	ภาษาเยอรมันเบื้องต้น I (Elementary German I)	3 (3-0-6)
	01357112	ภาษาเยอรมันเบื้องต้น II (Elementary German II) Pre : 01357111	3 (3-0-6)
	01357113	ภาษาเยอรมันเบื้องต้น III (Elementary German III) Pre : 01357112	3 (3-0-6)
	01357114	ภาษาเยอรมันเบื้องต้น IV (Elementary German IV) Pre : 01357113	3 (3-0-6)
	01357211	ภาษาเยอรมันโดยสื่อประสม (German through Multimedia) Pre : 01357114 หรือ 01357116	3 (3-0-6)
	01357212	ภาษาเยอรมันผ่านสื่อบันเทิง (German through Entertainment Media) Pre : 01357241	3 (3-0-6)
	01357221	การอ่านภาษาเยอรมัน I (German Reading I) Pre : 01357114 หรือ 01357116	3 (3-0-6)
	01357222	การอ่านภาษาเยอรมัน II (German Reading II) Pre : 01357221	3 (3-0-6)
	01357241	การฟัง – การพูดภาษาเยอรมัน I (German Listening – Speaking I) Pre : 01357114 หรือ 01357116	3 (3-0-6)
	01357242	การฟัง – การพูดภาษาเยอรมัน II (German Listening – Speaking II) Pre : 01357241	3 (3-0-6)
	01357311	โครงสร้างภาษาเยอรมัน III (German Structure III) Pre : 01357212	3 (3-0-6)
	01357321	การอ่านภาษาเยอรมัน III (German Reading III) Pre : 01357222	3 (3-0-6)

คณะมนุษยศาสตร์	รหัสวิชา	วิชา	จำนวนหน่วยกิต (บรรยาย-ปฏิบัติการ)
14. สาขาวิชาภาษาเยอรมัน (357) (ต่อ)	01357321	การอ่านภาษาเยอรมันเชิงวิจารณ์ (Critical Reading in German) Pre : 013571222	3 (3-0-6)
	01357331	การเขียนภาษาเยอรมัน I (German Writing I) Pre : 01357282	3 (3-0-6)
	01357332	การเขียนภาษาเยอรมัน II (German Writing II) Pre : 01357331	3 (3-0-6)
	01357341	สนทนาภาษาเยอรมัน I (German Conversation I) Pre : 01357242	3 (3-0-6)
	01357342	สนทนาภาษาเยอรมัน II (German Conversation II) Pre : 01357241	3 (3-0-6)
	01357351	การแปลภาษาเยอรมัน I (German Translation I) Pre : 01357282	3 (3-0-6)
	01357461	ภาษาเยอรมันการท่องเที่ยว (German for Tourism) Pre : 01357242	3 (3-0-6)
	01357462	ภาษาเยอรมันการโรงแรม (German for Hotel Studies) Pre : 01357242	3 (3-0-6)
	01357463	ภาษาเยอรมันการเลขานุการ (German for Secretarial Science) Pre : 01357242	3 (3-0-3)

คณะมนุษยศาสตร์	รหัสวิชา	วิชา	จำนวนหน่วยกิต (บรรยาย-ปฏิบัติการ)
15. สาขาวิชาภาษาญี่ปุ่น (358)*	01358101**	ภาษาญี่ปุ่นเบื้องต้น I (Elementary Japanese I)	3 (3-0-6)
	01358102	ภาษาญี่ปุ่นเบื้องต้น II (Elementary Japanese II) Pre : 01358101	3 (3-0-6)
	01358103	ภาษาญี่ปุ่นเบื้องต้น III (Elementary Japanese III) Pre : 01358102	3 (3-0-6)
	01358104	ภาษาญี่ปุ่นเบื้องต้น IV (Elementary Japanese IV) Pre : 01358103	3 (3-0-6)
	01358211	ภาษาญี่ปุ่นขั้นกลาง I (Intermediate Japanese I) Pre : 01358104 หรือ 01358112	3 (3-0-6)
	01358212	ภาษาญี่ปุ่นขั้นกลาง II (Intermediate Japanese II) Pre : 01358211	3 (3-0-6)
	01358221	การอ่านและรายงานภาษา I (Japanese Reading amd Oral Report I) Pre : 01358102	3 (3-0-6)
	01358222	การอ่านและรายงานภาษา II (Japanese Reading amd Oral Report II) Pre : 01358221	3 (3-0-6)
	01358231	การเขียนภาษาญี่ปุ่นพื้นฐาน (Fundamental Japanese Writing) Pre : 01358104 หรือ 01358112	3 (3-0-6)

คณะมนุษยศาสตร์	รหัสวิชา	วิชา	จำนวนหน่วยกิต (บรรยาย-ปฏิบัติการ)
16. สาขาวิชาภาษาจีน (362)*	01362101**	ภาษาจีนเบื้องต้น I (Elementary Chinese I)	3 (3-0)
	01362102	ภาษาจีนเบื้องต้น II (Elementary Chinese II) Pre : 01362101	3 (3-0)
	01362103	ภาษาจีนเบื้องต้น III (Elementary Chinese III) Pre : 01362102	3 (3-0)
หรือ	01362114	ภาษาจีนพื้นฐาน I (Foundation Chinese I)	3 (3-0)
	01362115	ภาษาจีนพื้นฐาน II (Foundation Chinese II) Pre : 01362114	3 (3-0)
	01362221	การอ่านภาษาจีน I (Chinese Reading I) Pre : 01362115 หรือ 01362113	3 (3-0)
	01362222	การอ่านภาษาจีน II (Chinese Reading II) Pre : 01362221	3 (3-0)
	01362231	การเขียนภาษาจีน I (Chinese Writing I) Pre : 01362115 หรือ 01362113	3 (3-0)
	01362232	การเขียนภาษาจีน II (Chinese Writing II) Pre : 01362232	3 (3-0)

หมายเหตุ : ** รายวิชาที่เปิดให้นิสิตภาคพิเศษเลือกเรียนเป็นวิชาเฉพาะเลือกนอกสาขาและวิชาเลือกเสรี

บทความพิเศษ

เรียนให้เก่ง

ดร.ป๋วย อึ๊งภากรณ์

นักศึกษาที่รัก

ในการเขียนเรื่องสำหรับอนุสรณ์เศรษฐศาสตร์ประจำปี 2510 นี้ ผมจะขอคุยสักหน่อย คำว่าคุยในที่นี้หมายความโอ้อวด นาน ๆ ทีฟังอาจารย์โอ้อวดบ้าง หวังว่าคงจะไม่รังเกียจ มีนักศึกษามาถามผมบ่อย ๆ ว่า ได้ข่าวว่าคณบดีเรียนเก่ง เรียนอย่างไรจึงเก่ง บางคนกล้าหน่อยก็ถามว่า ที่เขาลือกันว่าเรียนเก่งนั้นจริงเพียงใด

คำถามเช่นนี้ จะตอบโดยไม่โอ้อวดย่อมทำไม่ได้ แต่อย่างไรก็ตาม ควรพิจารณาข้อเท็จจริงก่อน

ในชั้นประถมและมัธยม ผมเรียนอยู่ในโรงเรียนอัสสัมชัญ บางรัก สอบไล่ได้คะแนนรวมมักจะไม่ต่ำกว่า 80 % บางครั้งพลาดก็ต่ำลงมาบ้าง แต่ไม่ถึง 75 % แต่ตั้งแต่มัธยมห้าไปถึงแปด คะแนนส่วนมากใกล้ 90 % บางปีก็เกินกว่า 90 %

ในการศึกษาขั้นอุดมที่มหาวิทยาลัยธรรมศาสตร์และการเมือง ผมเรียนพลาง ทำงานพลาง สอบไล่ได้เป็นธรรมศาสตร์บัณฑิตภายในกำหนดสามปี คะแนนส่วนมากได้พอผ่านไป รับพระราชทานปริญญาลำดับที่ 65 ในจำนวนรุ่นเดียวกัน 79 คน

ในการศึกษาชั้นปริญญาตรีทางเศรษฐศาสตร์ ที่มหาวิทยาลัยลอนดอน มีการสอบไล่สองครั้งในระยะสามปี สอบชั้น intermediate ได้ และสอบชั้น finals เมื่อปลายปีที่สาม การสอบ finals มีสอบข้อเขียนเก้าลักษณะวิชา อาจารย์บอกผลสอบว่าได้ grade A แปดลักษณะวิชา และ B หนึ่งลักษณะวิชา สรุปว่าได้เกียรตินิยมอันดับหนึ่ง ได้รับอนุญาตให้เรียนปริญญาเอกต่อได้

ในการศึกษาชั้นปริญญาเอกทางเศรษฐศาสตร์ที่มหาวิทยาลัยลอนดอน (หลังจากไปเป็นทหารเสียสามปีกว่า) ไม่ต้องสอบเขียน แต่นำวิทยานิพนธ์ (เรื่องเศรษฐศาสตร์ว่าด้วยการควบคุมดีบุก) และสอบปากเปล่า ได้กระทำเสร็จภายในสามปี * เอาวิทยานิพนธ์มาอ่านใหม่เร็ว ๆ นี้ รู้สึกว่าไม่สู้จะวิเศษนัก

สมมติว่าผลของการเรียนตามข้อเท็จจริงข้างต้นแสดงว่าเรียนเก่งปัญหาต่อไปคือเรียนอย่างไร ที่จะบรรยายต่อไปนี้ เป็นวิธีการที่ใช้มาแล้วเฉพาะตัว ไม่อาจเอื้อมที่จะแสดงเป็นหลักการสำหรับนานาจิตตัง แต่บางข้อก็คงจะเป็นประโยชน์แก่นักศึกษาอื่นได้บ้าง เช่น ความพากเพียร

---

* ผมเริ่มเรียนใหม่เมื่อเลิกสงครามในต้นปี ค.ศ.1946 เขียนวิทยานิพนธ์เสร็จและสอบปากเปล่าเสร็จเมื่อปลายปี ค.ศ.1948 แต่เผอิญเวลานั้นทางการเมืองไทยโจษกันอย่างชวนให้เสียหายว่า ผมได้โดดร่มเข้ากรุงเทพฯ เพื่อร่วมปฏิวัติหรือปฏิวัติซ้อน พี่น้องทางกรุงเทพฯ เดือดร้อนใจ เขียนจดหมายไปบอกทางลอนดอนว่าอย่าเพิ่งเดินทางกลับ จะเป็นอันตราย เพราะเพื่อนฝูงก็ถูกจับไปหลายคน ผมจึงเข้าหาศาสตราจารย์ Robbins ขออย่าเพิ่งให้มหาวิทยาลัยประกาศผลสอบไล่ได้ เพราะถ้าสอบไล่ได้แล้วก็ต้องเดินทางกลับ ถ้าเดินทางกลับตอนนั้นก็อาจจะมีอันตราย ศาสตราจารย์ Robbins บอกว่า หมอนี่พิกล ตั้งแต่ตั้งมหาวิทยาลัยมามีแต่คนมาเร่งให้ประกาศผลสอบไล่ได้ นี่มาขอให้หน่วงไว้ แต่ท่านก็หน่วงให้หลายเดือน

1. ความพากเพียร

ถ้าใครมาบอกเราว่ามีผู้นั้นผู้นี้สติปัญญาเลิศมนุษย์ ไม่ต้องเล่าเรียนอะไรหนักหนา ก็สอบได้ดีและเด่น อย่าเชื่อ เพราะสติปัญญานั้นจริงอยู่ บางคนอาจจะมีดีกว่าคนอื่น แต่การฝึกฝนสติปัญญานั้นไม่มีวิธีอื่น นอกจากใช้ความอุตสาหะพากเพียร

เมื่อผมเรียนอยู่มัธยมห้า กำลังคลั่งพลศึกษา เพื่อน ๆ เขาชวนให้ออกวิ่งเช้า ๆ ก็ตื่นแต่ตีสามหรือตีสี่ วิ่งบ้างเดินบ้างจากตลาดน้อยมาสนามหลวง แล้วก็วิ่งรอบสนามหลวง (เพื่อน ๆ บางคนวิ่งได้หลายรอบ ผมบางทีก็ได้รอบ บางทีก็ครึ่งรอบ) แล้วกลับบ้าน พอกลับบ้านยังไม่สว่าง จิตใจปลอดโปร่ง ก็รู้สึกว่าเวลาเช้าตรู่นี้เป็นเวลาเหมาะสำหรับเล่าเรียน ต่อมาแม้จะไม่ออกวิ่งเช้า ๆ ผมก็มักจะตื่นเช้ามาก ๆ มีเวลาท่องและหาความรู้จากหนังสือเรียนได้สักสองสามชั่วโมงก่อนไปโรงเรียน วันละสองสามชั่วโมงนี้เป็นกำไรสุทธิ เพราะปกติมักจะทำการบ้านเสร็จตอนเย็นหรือหัวค่ำก่อนเข้านอน

เมื่อผมเรียนธรรมศาสตร์ กลางวันต้องเป็นครู และครูอัสสัมชัญต้องทำงานหนักตลอดวัน การดูหนังสือธรรมศาสตร์ก็ใช้เวลาค่ำ และเวลาเช้ามืด ส่วนมากมักจะไปค้างกับเพื่อนหลายคนที่กำลังเรียนธรรมศาสตร์อยู่ด้วยกัน

เมื่อผมเรียนอยู่ที่อังกฤษ ยิ่งต้องพากเพียรเป็นพิเศษ เพราะรู้ตัวว่าภาษาอังกฤษเราแพ้เสียเปรียบเพื่อนนักเรียนด้วยกัน ส่วนมากผมเข้าห้องสมุดอ่านตำราตั้งแต่เช้า แล้วออกจากห้องสมุดกลับบ้านเมื่อห้องสมุดปิด คือ ตอนสามทุ่มครึ่ง ถึงเวลาฟังคำบรรยายหรือเข้าห้องเรียนก็ไปถึงเวลาอาหารก็รับประทานอยู่ในมหาวิทยาลัยหรือในที่ ใกล้เคียง (มีเพื่อนนักเรียนไทยอีกคนหนึ่งที่ช่วยบังคับใจซึ่งกันและกัน)

2. การจัดเวลาให้เหมาะ

มนุษย์เราจะเรียนตลอดเวลาไม่ได้ ถ้าทำเช่นนั้นอาจจะมีผลร้าย บางคนก็อาจจะเสียสติไป ฉะนั้น จึงต้องมีเวลาพักผ่อน เฉพาะอย่างยิ่งใกล้ ๆ สอบไล่

เมื่อเรียนอยู่ที่อัสสัมชัญ มีวันหยุด คือ วันพฤหัสบดีและวันอาทิตย์ แต่มีการบ้านให้ทำ นักเรียนก็มีวันเลือกถ้าจะทำการบ้านวันพฤหัสบดีเย็นและค่ำ วันพุธก็ไม่ทำงาน ถ้าจะหยุดพักผ่อนวันอาทิตย์ ก็รีบทำการบ้านในตอนเย็นและค่ำวันเสาร์ เป็นต้น

เมื่อผมเรียนที่ธรรมศาสตร์ เพื่อน ๆ กับผมที่ดูหนังสือด้วยกันมักจะหยุดทำงานค่ำวันเสาร์ และเต็มวันในวันอาทิตย์

เมื่อผมเรียนที่อังกฤษ ก็ติดนิสัยพักงานวันพุธตั้งแต่เที่ยงเป็นต้นไป และพักวันเสาร์บ่าย ตลอดถึงเย็นวันอาทิตย์ ค่ำวันอาทิตย์เริ่มทำงานเตรียมไปฟังคำบรรยายให้รู้เรื่องในวันจันทร์

ระยะก่อนสอบไล่เป็นระยะเวลาที่สำคัญ โดยทั่วไปผมจะต้องพยายามหาเวลาหยุดให้สมองโปร่งก่อนสอบไล่ มากน้อยตามความเหมาะสมและจำเป็น ฉะนั้นหมายความว่าระยะเวลาก่อนจะถึงตอนหยุดพักให้สมองโปร่งนั้น ก็ต้องมุทำงานมากเป็นพิเศษ ระยะมุนี้ต่างกันตามกาละเทศะ เมื่ออยู่อัสสัมชัญ ผมก็มุประมาณสองสัปดาห์แล้วหยุดหนึ่งสัปดาห์ รวมเป็นสามสัปดาห์ก่อนสอบไล่ประจำภาค เมื่ออยู่ธรรมศาสตร์มีเวลามุและเวลาหยุดน้อย แต่สมมติว่าจะเริ่มสอบในวันจันทร์ ผมก็มุในสัปดาห์ก่อนหน้านั้นทั้งสัปดาห์ จากจันทร์ถึงศุกร์ วันศุกร์เป็นวันโต้รุ่ง วันเสาร์วันอาทิตย์เป็นวันนอนพักผ่อน เมื่ออยู่อังกฤษตอนสอบ finals ปลายปีที่สาม (ปีหนึ่งมีสามภาค) ก็มุในภาคที่สอง และพักผ่อนในภาคที่สามก่อนสอบไล่

ที่เรียกว่าพักผ่อนเพื่อให้สมองโปร่งนั้นก็ทำได้หลายวิธีต่าง ๆ กัน แล้วแต่จะชอบ ได้กล่าวมาแล้วว่า เมื่ออยู่ธรรมศาสตร์นั้นผมนอนพักผ่อน เมื่ออยู่อัสสัมชัญผมใช้วิธีเดินเล่น คือ ตอนเช้าหรือบางทีตอนค่ำเดินจากบ้านที่ตลาดน้อยมาทางเจริญกรุง เข้าสี่พระยา ออกพญาไท เลี้ยวซ้ายตรงปทุมวัน ข้ามสะพานกษัตริย์ศึก ผ่านวัดเทพศิรินทร์ วงเวียนยี่สิบสองกรกฎากลับบ้าน (เวลานั้นถนนที่เดินยังเปลี่ยวมืดและสงบ) ขณะที่เดินก็นึกถึงสูตรคณิตศาสตร์ คิดทบทวนปีที่สำคัญในประวัติศาสตร์ ฯลฯ พลางชมนกชมไม้ไปด้วย เมื่อผมเรียนอยู่อังกฤษ เวลาพักตามปกติก็คือไปดูหนัง เล่นบิลเลียดเป็นต้น แต่เมื่อพักให้สมองโปร่งก่อนสอบไล่ในภาคสาม ปีที่สามนั้น ผมใช้เวลาถกและอภิปรายกับเพื่อนนักศึกษาด้วยกันเป็นส่วนใหญ่ และดูหนังมากขึ้น แต่ไม่ดูหนังสือ

3. การถกอภิปราย

สำหรับนักเรียนชั้นมัธยม ครูผู้สอนเป็นผู้ที่แนะวิชาอย่างถี่ถ้วนสมบูรณ์ และเป็นผู้นำในการถามการตอบในห้องเรียน นักเรียนด้วยกันไม่จำเป็นต้องนำเรื่องวิชาเรียนมาถกหรืออภิปรายกันมากนัก แต่ถึงในชั้นมัธยมก็ตาม ถ้านักเรียนใช้ความคิดความอ่านมากเพียงพอ ย่อมจะเกิดประเด็นให้ปุจฉาวิสัชนากันได้ และจะเป็นประโยชน์แก่การเรียนมิใช่น้อย ในโรงเรียนมัธยมที่ทันสมัย ครูย่อมส่งเสริมให้มีการอภิปรายในหมู่นักเรียนเพื่อฝึกฝนให้สามารถใช้ความคิดโดยลำพังได้มากขึ้น

ในการศึกษาขั้นอุดม การถกเถียงและอภิปรายระหว่างนักศึกษาเป็นของจำเป็น เมื่อผมเรียนธรรมศาสตร์ วิสัยของนักศึกษาที่จะอภิปรายถกเถียงประเด็นในวิชาการต่าง ๆ มีมาแต่เดิมแล้ว ตั้งแต่ครั้งยังเป็นโรงเรียนกฎหมาย ฉะนั้น เมื่อดูหนังสืออยู่กับเพื่อนๆ เป็นหมู่เป็นคณะ การอภิปรายโต้เถียงกันก็เป็นของธรรมดา เฉพาะอย่างยิ่งในเมื่อพวกเราเป็นพวกที่ไม่ได้ไปฟังคำบรรยายในตอนกลางวันเป็นส่วนใหญ่ การถกอภิปรายมีผลยั่วยุให้แต่ละคนต้องศึกษาต่อ ต้องคิดต่อ แล้วกลับมาถกอภิปรายต่อ นี่แหละที่นักปราชญ์สมัยนี้เรียกกันเสียโก้ว่า “บรรยากาศทางวิชาการ” (academic atmosphere) แท้จริงก็เป็นสิ่งที่พวกเรานักศึกษาสร้างกันได้ด้วยพวกเรากันเอง แต่ถ้าอาจารย์เข้าช่วยแนะด้วยก็ยิ่งดี ที่บ่นกันว่ามหาวิทยาลัยเรามักจะไม่มีบรรยากาศทางวิชาการนั้น พวกคณาจารย์ก็ต้องรับผิดที่ไม่ได้ช่วยอำนวยให้เกิดขึ้น แต่ไม่ควรลืมว่านักศึกษาก็สามารถช่วยสร้างสรรค์ให้เกิดขึ้นได้ ถ้าตั้งใจจะทำให้เกิดขึ้นจริง

เมื่อผมเรียนอยู่ที่อังกฤษ ได้พยายามจับกลุ่มเพื่อนๆ นักศึกษาด้วยกัน สำหรับถกเถียงอภิปรายกันนอกเวลาเรียน เท่าที่จำได้มีอังกฤษ 1 คน อินเดีย 1 คนจีน 1 คน ลังกา 1 คน และไทย 1 คน บางคนก็ถนัดวิชานี้ เพื่อนๆ ก็ได้พึ่ง เพื่อน ๆ ถนัดวิชานั้น เพื่อนคนอื่นก็ได้พึ่ง แต่ถึงจะถนัดในวิชาเดียวกัน ตำราที่จะอ่านก็มีมากเหลือกำลัง พวกเราแยกกันอ่านแล้วมาเล่าสู่กันฟัง ได้ประโยชน์ทั้งทางแตกฉาน และลึกซึ้ง ยิ่งใกล้สอบพวกเราเลิกดูหนังสือกันแล้ว แต่ดูบันทึกที่ย่อเรื่องไว้ เอาข้อสอบเก่า ๆ มาผลัดกันตอบคนละข้อสองข้อให้คนอื่นฟัง ให้คนอื่นท้วง ความกระจ่างแจ้งในวิชาก็เกิดขึ้น แต่ละคนสมองก็โปร่งเพราะไม่ต้องคร่ำเครียดอ่านตำรา ถ้าไม่เข้าใจตอนไหนก็ซักเพื่อนเอา เวลาจะตอบสอบไล่ก็สามารถตอบได้รวดเร็วชัดเจน เพราะได้ซ้อมกันมาแล้ว เคยถูกขัดคอกันมาแล้ว และเคยหัดอภิปรายซึ่งกันและกันมาแล้ว

นักศึกษาที่รัก ที่ผมอธิบายมาข้างต้นนี้ ไม่ใช่เป็นมนต์คาถาที่จะนำไปสู่การเรียนเก่ง การเรียนย่อมต้องต่อเนื่องกันเป็นลูกโซ่ จากประถมไปมัธยม จากมัธยมไปอุดม ถ้าจะพากเพียรต้องพากเพียรให้ตลอดไปทุกช่วง จะเลือกพากเพียรเป็นตอน ๆ มิได้ อนึ่ง สติปัญญาที่จะนำมาใช้ในชั้นอุดม ต้องอาศัยฝึกฝนมาแต่ชั้นมัธยม ต้องอาศัยความรู้พื้นฐานจากมัธยม ถ้าเราเผอิญพบว่าเราบกพร่องอะไรในเบื้องล่าง เช่น ปรากฎว่าอ่อนประวัติศาสตร์ไปตามเขาไม่ใคร่ทันก็ต้องพากเพียรย้อนกลับไปหาความรู้พื้นฐานเพิ่มเติมให้เพียงพอ เมื่อผมกลับจากสงครามโลกไปเรียนใหม่ รู้สึกว่าด้อยทางคณิตศาสตร์ อ่านตำราไม่เข้าใจ กลุ้มใจนักต้องกลับไปซื้อหนังสือแคลคูลัสมาอ่านแล้วให้เพื่อน ๆ ช่วย แม้แต่ชั้นปริญญาตรีก็เช่นเดียวกัน รำคาญใจที่เรียนประวัติศาสตร์เศรษฐกิจ แต่ไม่รู้ประวัติศาสตร์ชาติอังกฤษพอ ก็กลับไปหาหนังสือชุดมัธยมว่าด้วยประวัติศาสตร์อังกฤษมาอ่านเสริมดู ต่อมาภายหลังจึงเกิดความพึงพอใจที่ใครเขาพูดอะไรกัน เราก็ตามเขาทัน

นักศึกษาในคณะเศรษฐศาสตร์ภาคปกติ คงจะมีปัญหาเกี่ยวกับการจัดเวลาให้เหมาะมากพอใจ เพราะบางคนยังไม่สามารถวางตารางเวลาทำงานของตนเองได้ ถ้าเป็นเช่นนี้ก็ใคร่จะแนะให้พยายามกำหนดเวลาเสียให้ดี ชั่วโมงไหนฟังคำบรรยายอะไร ทางมหาวิทยาลัยเขาจัดไว้แล้ว ที่สำคัญที่เราจะต้องพึ่งตัวเองช่วยตัวเอง คือ ชั่วโมงที่ไม่มีการบรรยายจะต้องกำหนดไปว่า เราจะต้องอ่านหนังสือวิชาอะไร แล้วควบคุมใจให้ทำให้ได้ มิไยที่เพื่อนฝูงจะชักจูงใจทำอะไรอย่างอื่นที่สนุกสนานกว่า เราเสียอีกควรชักจูงเพื่อนฝูงให้มาสนับสนุน ซึ่งกันและกันให้เล่าเรียน และเมื่อได้กำหนดในตารางเวลาเผื่อไว้แล้วว่า จะมีชั่วโมงเที่ยว จะมีวันสำหรับเล่น ก็ควรจะทำได้ไม่ยากนัก

นักศึกษาในภาคค่ำสิจะเล่าเรียนได้ยากกว่านักศึกษาภาคปกติ เพราะถ้าใครไม่มีงานทำในเวลากลางวันและควบคุมใจไม่ได้ ในไม่ช้าก็จะเริ่มชวนกันไปทำอย่างอื่นที่ไม่ใช่การศึกษา และถ้าเริ่มชวนกันไปเป็นนิสัยแล้ว การเที่ยวการเตร่ แม้จะไม่ถึงกับเสเพล ก็จะเลยลามไปเป็นอาจิณนิสัย เช่น เพียงแต่นั่งคุยกันที่ร้านกาแฟ วันแรกก็หนึ่ง ชั่วโมง ต่อ ๆ ไปคุยกันไป มากคนมากเรื่องขึ้น ก็ยิ่งเสียเวลามากขึ้น และยิ่งถ้ามีการชักนำกันให้ “ใจแตก” (คำเก่าแต่ได้ความหมายดี) มาก ๆ เข้าไม่นานอาจจะถึงเสเพล

ฉะนั้น สำหรับนักศึกษาภาคค่ำ โดยเฉพาะอย่างยิ่ง ผมขอแนะนำให้พยายามคุมใจของตนให้ดี พยายามจัดตารางทำงานของตนเองในเวลากลางวัน ให้มีเรียนมากพอสมควร หย่อนใจบ้างพอหอมปากหอมคอ แล้วควบคุมใจตนให้ปฏิบัติตามคำสั่งของตนเองจนได้ ถ้าใครหาอาชีพทำในตอนกลางวันได้ ก็ดีเหมือนกัน จะเป็นประโยชน์หลายสถานกันใจแตกได้ง่ายขึ้น

มีผู้ปกครองนักศึกษาภาคค่ำหลายคนมาบ่นให้ฟังว่า บุตรหลานของตนนั้นเรียนภาคค่ำแล้วกลับบ้านดึก ปรากฏว่าที่ดึกนั้นดึกจริง ๆ คือ ถึงสองยามหรือห้าทุ่ม แท้จริงการเรียนภาคค่ำเรียนถึงสองทุ่มก็เลิก แม้จะขยันเข้าห้องสมุดอีกก็คงไม่เกินชั่วโมงครึ่ง ใครกลับบ้านดึกถึงห้าทุ่มน่าจะไม่ใช่เพราะเรียน น่าอดสู ผมอยากจะเสนอให้ ผู้ปกครองส่งพี่เลี้ยงมาคอยรับกลับบ้านแบบนักเรียนอนุบาล

ข้อคิดเหล่านี้เขียนขึ้นให้นักศึกษาเกิดสติรำลึกได้ว่าเรามาเรียนต้องเรียนให้เก่ง วิธีที่จะเรียนให้เก่ง ก็ได้กล่าวไว้ตามประสบการณ์ แต่ถ้าใครมีวิธีที่ดีกว่า ก็ยิ่งดี ข้อที่ควรจำต่อไปก็คือ นักศึกษามิใช่จะมีหน้าที่ต่อตนเองที่จะเรียนให้เก่งเท่านั้น จะต้องเรียนให้เก่งกว่าครูบาอาจารย์ด้วย มิฉะนั้นโลกจะเจริญได้อย่างไร

เรียนเพื่อสอบ หรือสอบเพื่อเรียน หรือเรียนเพื่อเรียน

ดร. ป๋วย อึ๊งภากรณ์

ผมได้รับจดหมายจากนักเรียนเก่าของคณะเศรษฐศาสตร์ มหาวิทยาลัยธรรมศาสตร์หลายคน ที่ไปศึกษาต่อ ณ มหาวิทยาลัยต่าง ๆ ในสหรัฐอเมริกา บางคนมักจะบ่นในทำนองที่ว่าการเรียนที่มหาวิทยาลัยอเมริกันนี้ พวกเขาดูหนังสือกันไม่ใคร่ทัน แม้พวกอเมริกันเองที่อ่านเร็วเข้าใจเร็ว ก็มักจะดูหนังสือไม่ใคร่ทัน เพราะตามมหาวิทยาลัยเขาสอบไล่ (examination) และทดสอบ (test) กันบ่อย ๆ ในภาคการเรียนหนึ่งจะต้องมีการทดสอบหลายครั้ง แล้วมีการสอบไล่อย่างน้อยหนึ่งครั้ง ฉะนั้น ถ้าใครอยากจะสอบไล่ได้ ก็ต้องรีบ ๆ เตรียมตัวสอบอยู่เสมอ การอ่านหนังสือตำราเพื่อเตรียมสอบนั้นก็ต้องอ่านแบบกินข้าวที่เรียกกันว่ายัด เป็นคำไม่สุภาพ คือ รีบ ๆ อ่านไม่ทันได้ย่อย ไม่ทันได้คิด ฉะนั้นเมื่อสอบเสร็จ แม้ว่าสอบไล่ได้คะแนนผ่านไป ดีบ้างไม่ดีบ้าง วิชาความรู้ที่ได้จากการอ่านเตรียมสอบนั้น มักจะบินกลับไปคืนสู่อาจารย์ คืนสู่ตำรา มักจะไม่ติดตัวผู้อ่าน ลืมหมด ถ้าเป็นเช่นนี้จริง ผมก็ต้องปลงสังเวชว่า นี่เขาเรียนกันเพื่อสอบ ไม่ใช่เรียนเพื่อแสวงหาวิชา

ในหน้าที่คณบดีที่เศรษฐศาสตร์ มีอาจารย์บางท่านมาปรารภกับผมว่า วิชาที่อาจารย์สอนอยู่นั้น ใคร่จะมีการทดสอบเก็บคะแนนไว้บ้างสำหรับนักศึกษาในระหว่างที่สอนอยู่ เอาไปบวกกับคะแนนสอบไล่ปลายภาคการศึกษา ผมก็เรียนถามอาจารย์นั้นว่าเพราะเหตุใด มักจะได้คำตอบว่า ถ้ามีการทดสอบละก็นักศึกษามักจะขะมักเขม้น ขยันอ่านตำราและฟังคำบรรยาย ถ้าไม่มีการทดสอบ นักศึกษามักจะเนือย ๆ ไป อ่านบ้างไม่อ่านบ้าง ฟังบ้างไม่ฟังบ้าง ถ้าเป็นเช่นนี้จริงผมก็ต้องปลงสังเวชว่า นี่เขาสอบเพื่อให้เรียน แล้วก็เรียนเพื่อสอบ ไม่ใช่เรียนเพื่อแสวงหาวิชา

ผมปลงสังเวชดัง ๆ ให้อาจารย์ฟัง อาจารย์ท่านก็ตอบว่า นักเรียนของเราไม่เหมือนนักเรียนที่อื่น ถ้าไม่ทดสอบเก็บคะแนนเอาไปรวมกับการสอบไล่ละก็ นักเรียนจะไม่เอาใจใส่ ขาดเรียนบ้าง ไม่เข้าห้องสมุดบ้าง เพราะไป ตีกลองกับเดินขบวนเชียร์ ถือเป็นเรื่องสำคัญกว่าการเรียน ดูแต่ที่คณบดีสั่งให้นักศึกษาไปฟังคำบรรยายพิเศษซึ่งเชิญศาสตราจารย์ที่มีชื่อเสียงของโลกมาบรรยายซิ พอประกาศสั่งไปนักศึกษาก็มาถามว่าคำบรรยายพิเศษนี้เกี่ยวกับการสอบไล่ไหม ถ้าไม่เกี่ยวกับการสอบไล่ก็จะไม่ไปฟัง ผมก็ต้องปลงสังเวชว่า อ้อ นี่เขาเรียนเพื่อสอบ ถ้าไม่สอบก็ไม่เรียน

เมื่อผมเรียนเศรษฐศาสตร์อยู่ที่มหาวิทยาลัยลอนดอนนั้น เขามีภาคการศึกษาปีละสามภาค เรียนสามปีเก้าภาค ถ้าสอบไล่ได้ก็เป็นเศรษฐศาสตร์บัณฑิต ในปีแรกเรียนไปฟังคำบรรยายไป เข้าห้องสมุดอ่านหนังสือตำราไป ภาคแรกก็ยังไม่มีสอบหรือทดสอบ ภาคสองก็แล้วไม่มีทดสอบหรือสอบไล่ มาสอบกันจริง ๆ เมื่อปลายภาคสาม ถ้าสอบได้เขาชมเชยเรียกว่าผ่านการสอบไล่ชั้นกลาง (intermediate) ไปได้แล้ว พอขึ้นปีที่สอง มหาวิทยาลัยบอกว่าปีนี้เธออ่านหนังสือตำราได้ตามชอบใจ ไม่มีสอบเลยทั้งปี ไปสอบเอาปีที่สามและสอบในตอนปลายปีเสียด้วย ผมก็เลยย่ามใจ ชอบตำราอะไรก็อ่านไปตามพอใจ หลักเศรษฐศาสตร์ ทฤษฎีเศรษฐศาสตร์ การเงินการธนาคาร ริคาโดว่าอย่างนี้ มาร์ชาลว่าอย่างนั้น เคนส์มาแปรเป็นอีกอย่าง ฯลฯ อะไรมันถูกอะไรมันผิด เอามาใช้ที่เมืองไทยได้ไหม ยางกับดีบุกพิเศษอย่างไร รถไฟในประวัติศาสตร์มีความสำคัญอย่างไร ทำไมอเมริกาจึงก้าวหน้าไปกว่าอังกฤษและยุโรป ทำไมนโยบายเศรษฐกิจจึงขัดกับนโยบายสังคม มุสโสลินีปฏิรูปที่อิตาลีอย่างไรบ้าง และเกี่ยวกับเศรษฐกิจอย่างไร อารยธรรมตะวันตกต่างกับอารยธรรมตะวันออกอย่างไร พุทธศาสนาต่างกับศาสนาอื่นอย่างไร ทำไมรัฐบาลอังกฤษจึงมั่นคงเปรียบกับรัฐบาลฝรั่งเศส ฯลฯ ผมฟังแล้วอ่าน อ่านแล้วคิด คิดแล้วฟัง ฟังแล้วอ่าน อ่านแล้วถกเถียงกับเพื่อน ถกแพ้เพื่อนไปอ่านใหม่ ยังแพ้เพื่อนอยู่อีกก็ถามครู ครูติเตียนกลับไปอ่านใหม่ กลับมาเอาชนะครูให้ได้ กลับมาเถียงกับเพื่อนอีก ยิ่งอ่านยิ่งย่ามใจ ยิ่งเถียงยิ่งรู้ตัวว่าจน ยิ่งจนยิ่งขวนขวาย ฯลฯ พอปลายปีที่สาม ปากก็จัด วิชาก็แน่น ครูออกข้อสอบมาก็เอาที่อ่านที่เถียงกับเพื่อนกับครูมาบรรยายในคำตอบเป็นฉาก ๆ ครูบอกว่าวิชาแน่นพอใช้ได้ รับปริญญาเกียรตินิยมได้ ผมมีความพอใจ ผู้ดูแลนักเรียนพอใจ ให้เงิน

รางวัลยี่สิบห้าปอนด์ไปเที่ยวได้ รัฐมนตรีคลังที่เมืองไทยเจ้าสังกัดมีความพอใจ เพื่อน ๆ ปลงสังเวชว่า เจ้าขรัวนี้ เรียนเพื่อเรียน แล้วยังเรียนเพื่อไว้สอบด้วย

คุณทั้งหลายที่เป็นนิสิตแผนกวิชาเศรษฐศาสตร์ คณะพาณิชยศาสตร์และการบัญชี จุฬาลงกรณ์มหาวิทยาลัย คุณคงไม่แตกต่างกับลูกศิษย์ของผมที่ธรรมศาสตร์มากนัก เพราะคุณก็รุ่น ๆ เดียวกัน ความคิดความอ่านก็คงคล้ายคลึงกัน ผมขอถือวิสาสะถามเหมือนกับที่ถามศิษย์ของผมหน่อยเถอะ เราจะเรียนเพื่อสอบ หรือสอบเพื่อเรียน หรือจะเรียนเพื่อเรียนแล้วถึงเวลาสอบก็เหมือนปะเสือ เราก็ชาย (หรือหญิง) ชาติเชื้อ วิชาเกื้อก็จะสู้ดูสักหน จะมุ่งอย่างไรแน่?

คุณจะเลือกอย่างไหนก็เป็นเรื่องของคุณ แต่ถ้าเป็นผม ใครมาสบประมาทว่าถ้าไม่สอบแล้วไม่ควรเรียน ผมจะยอมไม่ได้ เพราะเรามามหาวิทยาลัย พ่อแม่หรือผู้อุปการะให้ทุน (ในกรณีของผมคือประชาชนทั้งประเทศ) หวังว่าจะให้มาเรียน คติที่พึงยึดถือ คือ ถ้าไม่เรียนก็อย่าสอบ ไม่ใช่ถ้าไม่สอบก็อย่าเรียน

ป๋วย อึ๊งภากรณ์

15 สิงหาคม 2510

ประกาศมหาวิทยาลัยเกษตรศาสตร์

10/6/57

สำนักงานเลขานุการคณะ
รับที่ 4391
วันที่ 19 มิ.ย. 2557
เวลา 16.30 น.
เข้าบัตร

ภาควิชาเศรษฐศาสตร์
คณะเศรษฐศาสตร์
เลขรับที่ 0454
วันที่ 20 มิ.ย. 57
เวลา 17.00 น.

ประกาศมหาวิทยาลัยเกษตรศาสตร์

เรื่อง คุณลักษณะบัณฑิตที่พึงประสงค์ มหาวิทยาลัยเกษตรศาสตร์ (ฉบับแก้ไข)

อนุสนธิประกาศมหาวิทยาลัยเกษตรศาสตร์ เรื่อง คุณลักษณะบัณฑิตที่พึงประสงค์ มหาวิทยาลัยเกษตรศาสตร์ ลงวันที่ ๓๐ มีนาคม พ.ศ. ๒๕๕๔

เพื่อให้สอดคล้องกับอัตลักษณ์มหาวิทยาลัยเกษตรศาสตร์และสภาวการณ์ที่เปลี่ยนแปลงไป มหาวิทยาลัยเกษตรศาสตร์ จึงขอยกเลิกประกาศฉบับดังกล่าวข้างต้น และขอประกาศคุณลักษณะบัณฑิตที่พึงประสงค์ มหาวิทยาลัยเกษตรศาสตร์ (ฉบับแก้ไข) ดังนี้

๑. มีจิตสำนึกด้านคุณธรรมที่จำเป็นต่อการดำเนินชีวิตและแสดงออกในการประพฤติปฏิบัติ ประกอบด้วย การมีวินัยในตนเอง การยึดมั่นในจรรยาบรรณวิชาชีพ ความซื่อสัตย์สุจริต เคารพศักดิ์ศรีความเป็นมนุษย์ มีสำนึกรับผิดชอบต่อสังคม ตลอดจนสำนึกความเป็นพลเมืองไทยที่พร้อมมีส่วนร่วมรับผิดชอบต่อสังคมโลก

๒. มีหลักคิด ทักษะทางวิชาการและวิชาชีพ ในศาสตร์ที่ตนศึกษา และทักษะดำรงชีวิตภายใต้สังคมพหุวัฒนธรรม สามารถเชื่อมโยงองค์ความรู้กับสรรพวิทยาการอื่น ตลอดจนสามารถประยุกต์วิชาการเพื่อพัฒนาสร้างสรรค์ให้เหมาะสมกับสภาพความเป็นจริงภายใต้บริบทของสังคม

๓. มีความรู้รอบและเท่าทันความเป็นไปในกระแสโลก พร้อมสร้างคุณค่าตนเองให้เหมาะสมต่อการเปลี่ยนแปลงของสังคม

๔. รู้รักสามัคคี ตระหนักถึงพลังในการร่วมมือร่วมใจในการทำงานร่วมกับผู้อื่น

จึงประกาศมาเพื่อทราบโดยทั่วกัน

ประกาศ ณ วันที่ ๓๐ พฤษภาคม พ.ศ. ๒๕๕๗

(รองศาสตราจารย์ศรปราชญ์ ธไนศวรรยางกูร)
รองอธิการบดีฝ่ายวิจัย
รักษาราชการแทนอธิการบดีมหาวิทยาลัยเกษตรศาสตร์

ข้อบังคับมหาวิทยาลัยเกษตรศาสตร์
ว่าด้วยการศึกษาระดับปริญญาตรี มหาวิทยาลัยเกษตรศาสตร์ พ.ศ. ๒๕๕๙

โดยที่เป็นการสมควรให้มีข้อบังคับว่าด้วยการศึกษาระดับปริญญาตรีของมหาวิทยาลัยเกษตรศาสตร์

อาศัยอำนาจตามความในมาตรา ๒๒ (๒) แห่งพระราชบัญญัติมหาวิทยาลัยเกษตรศาสตร์ พ.ศ. ๒๕๕๘ และโดยมติสภามหาวิทยาลัยเกษตรศาสตร์ ในการประชุมครั้งที่ ๕/๒๕๕๙ เมื่อวันจันทร์ที่ ๓๐ พฤษภาคม พ.ศ. ๒๕๕๙ จึงให้ออกข้อบังคับไว้ดังนี้

ข้อ ๑ ข้อบังคับนี้เรียกว่า "ข้อบังคับมหาวิทยาลัยเกษตรศาสตร์ว่าด้วยการศึกษาระดับปริญญาตรี มหาวิทยาลัยเกษตรศาสตร์ พ.ศ. ๒๕๕๙"

ข้อ ๒ ข้อบังคับนี้ใช้บังคับตั้งแต่ภาคต้น ปีการศึกษา ๒๕๕๙ เป็นต้นไป

ข้อ ๓ ให้ยกเลิก

๓.๑ ประกาศสภามหาวิทยาลัยเกษตรศาสตร์ เรื่อง ข้อบังคับว่าด้วยการศึกษาขั้นปริญญาตรี มหาวิทยาลัยเกษตรศาสตร์ พุทธศักราช ๒๕๔๘

๓.๒ ประกาศสภามหาวิทยาลัยเกษตรศาสตร์ เรื่อง ข้อบังคับว่าด้วยการศึกษาขั้นปริญญาตรี มหาวิทยาลัยเกษตรศาสตร์ (ฉบับที่ ๒) พุทธศักราช ๒๕๔๘

๓.๓ ประกาศสภามหาวิทยาลัยเกษตรศาสตร์ เรื่อง ข้อบังคับว่าด้วยการศึกษาขั้นปริญญาตรี มหาวิทยาลัยเกษตรศาสตร์ (ฉบับที่ ๓) พุทธศักราช ๒๕๕๗

ข้อ ๔ ในข้อบังคับนี้

"มหาวิทยาลัย" หมายความว่า มหาวิทยาลัยเกษตรศาสตร์

"อธิการบดี" หมายความว่า อธิการบดีมหาวิทยาลัยเกษตรศาสตร์

"นิสิต" หมายความว่า นิสิตมหาวิทยาลัยเกษตรศาสตร์

"คณะกรรมการวิชาการ" หมายความว่า คณะกรรมการวิชาการ มหาวิทยาลัยเกษตรศาสตร์ หรือ ก.ว.ช.

"งานทะเบียนนิสิต" หมายความว่า หน่วยงานที่รับผิดชอบงานทะเบียนนิสิตในระดับวิทยาเขต

ข้อ ๕ ให้อธิการบดีรักษาการตามข้อบังคับนี้

กรณีใดที่มิได้กำหนดไว้ในข้อบังคับนี้ หรือมิได้กำหนดเป็นระเบียบปฏิบัติไว้ในข้อบังคับนี้ ให้อธิการบดีมีอำนาจปฏิบัติการตามที่เห็นสมควร ทั้งนี้ ต้องไม่ขัดต่อเกณฑ์มาตรฐานหลักสูตรระดับปริญญาตรี ฉบับที่บังคับใช้ในปัจจุบันของกระทรวงศึกษาธิการ

หมวด ๑
การรับเข้าศึกษาและระบบการศึกษา

ข้อ ๖ การรับเข้าเป็นนิสิต

กำหนดการและวิธีการรับเข้าศึกษาให้เป็นไปตามประกาศของมหาวิทยาลัยในแต่ละปีการศึกษา

ข้อ ๗ คุณสมบัติของผู้สมัครต้องเป็นผู้สำเร็จชั้นมัธยมศึกษาตอนปลายหรือเทียบเท่าและไม่มีลักษณะต้องห้ามดังต่อไปนี้

๗.๑ เป็นผู้มีความประพฤติเสียหายอย่างร้ายแรง

๗.๒ เป็นคนวิกลจริต

๗.๓ เป็นโรคติดต่อร้ายแรงหรือเป็นโรคสำคัญที่จะเป็นอุปสรรคขัดขวางต่อการศึกษา

๗.๔ ถูกคัดชื่อออกจากสถานศึกษาเพราะกระทำความผิดทางวินัย

ข้อ ๘ ระบบการศึกษา

๘.๑ ปีการศึกษาหนึ่งๆ แบ่งออกเป็นสองภาคการศึกษาปกติ (semester) คือ ภาคต้น และภาคปลาย และอาจมีภาคฤดูร้อน (summer session) ต่อจากภาคปลายอีกหนึ่งภาคก็ได้ ภาคการศึกษาหนึ่งๆ มีระยะเวลาการศึกษาไม่น้อยกว่า ๑๕ สัปดาห์ ส่วนภาคฤดูร้อนมีระยะเวลาการศึกษาประมาณ ๖ สัปดาห์ ทั้งนี้ ต้องมีชั่วโมงเรียนของแต่ละรายวิชาเท่ากับชั่วโมงเรียนในภาคการศึกษาปกติ การจัดภาคการศึกษาที่แตกต่างไปจากนี้ ต้องได้รับความเห็นชอบจากคณะกรรมการวิชาการ

๘.๒ การศึกษาใช้ระบบหน่วยกิต โดยหนึ่งหน่วยกิตเทียบเท่ากับการบรรยายหรือการอภิปรายสัปดาห์ละ ๑ ชั่วโมงต่อหนึ่งภาคการศึกษาปกติ หรือเทียบเท่ากับการปฏิบัติการสัปดาห์ละ ๒ - ๓ ชั่วโมงต่อหนึ่งภาคการศึกษาปกติ

๘.๓ การสอนบรรยาย อภิปราย หรือปฏิบัติการ ให้ใช้เวลาสอน ๕๐ นาที ต่อ ๑ ชั่วโมง

ข้อ ๙ การลงทะเบียนเรียน

๙.๑ กำหนดการลงทะเบียนเรียน วิธีการลงทะเบียนเรียน ให้เป็นไปตามที่มหาวิทยาลัยกำหนดในแต่ละภาคการศึกษา

๙.๒ การลงทะเบียนเรียนต้องมีตารางเรียนของแต่ละรายวิชาไม่ทับซ้อนกัน โดยต้องได้รับความเห็นชอบจากอาจารย์ที่ปรึกษา และเป็นไปตามข้อกำหนดของหลักสูตร และข้อกำหนดของคณะที่นิสิตสังกัด

๙.๓ การลงทะเบียนเรียนในแต่ละภาคการศึกษาปกติ นิสิตจะต้องลงทะเบียนเรียนไม่ต่ำกว่า ๙ หน่วยกิต แต่ไม่เกิน ๒๒ หน่วยกิต ส่วนในการศึกษาภาคฤดูร้อน ลงทะเบียนเรียนได้ไม่เกิน ๗ หน่วยกิต เว้นแต่

๙.๓.๑ แผนการศึกษาของหลักสูตรนั้นได้กำหนดจำนวนหน่วยกิตของการลงทะเบียนเรียนไว้เป็นอย่างอื่น ให้ปฏิบัติตามแผนการศึกษาที่กำหนดไว้

๙.๓.๒ เป็นนิสิตที่ลงทะเบียนเรียนภาคการศึกษาปกติสุดท้ายที่จะสำเร็จการศึกษา แต่มีจำนวนหน่วยกิตน้อยกว่า ๙ หน่วยกิต

๙.๓.๓ เป็นนิสิตที่ลงทะเบียนเรียนภาคการศึกษาปกติสุดท้ายที่จะสำเร็จการศึกษา แต่มีจำนวนหน่วยกิตเกิน ๒๒ หน่วยกิต ให้ลงทะเบียนเรียนได้ไม่เกิน ๒๕ หน่วยกิต

๙.๓.๔ เป็นนิสิตที่ลงทะเบียนเรียนภาคฤดูร้อนสุดท้ายที่จะสำเร็จการศึกษาแต่มีจำนวนหน่วยกิตเกิน ๗ หน่วยกิต ให้ลงทะเบียนเรียนได้ไม่เกิน ๙ หน่วยกิต

๙.๔ นิสิตอาจลงทะเบียนเรียนล่าช้ากว่ากำหนดของมหาวิทยาลัยได้ โดยกระทำได้ภายใน ๒ สัปดาห์แรกของภาคการศึกษาปกติ ส่วนภาคฤดูร้อน ให้เป็นไปตามประกาศของมหาวิทยาลัยหากพ้นกำหนดการลงทะเบียนล่าช้าแล้วจะต้องได้รับอนุมัติจากคณบดีเจ้าสังกัดนิสิต

๙.๕ นิสิตจะต้องตรวจสอบสถานภาพของตนเองก่อนการลงทะเบียนเรียนทุกครั้ง นิสิตที่มีหนี้สินกับทางมหาวิทยาลัยหรือไม่ปฏิบัติตามข้อกำหนดเงื่อนไขของมหาวิทยาลัยที่ประกาศไว้จะไม่มีสิทธิลงทะเบียนเรียน

๙.๖ นิสิตที่ไม่มีสิทธิในการลงทะเบียนเรียน แต่ได้ลงทะเบียนเรียนและชำระค่าธรรมเนียมการศึกษาไปแล้ว จะไม่มีสิทธิขอค่าธรรมเนียมการศึกษานั้นๆ คืน

๙.๗ รายวิชาที่มีนิสิตลงทะเบียนเรียนน้อยกว่า ๖ คน คณบดีเจ้าสังกัดรายวิชามีอำนาจในการสั่งปิดการสอนในรายวิชานั้นๆ ได้ โดยคืนค่าหน่วยกิต ยกเว้นกรณีชำระเงินค่าธรรมเนียมการศึกษาแบบเหมาจ่าย ไม่มีการจ่ายเพิ่มหรือถอนคืน

๙.๘ การเทียบชั้นเรียนของนิสิต ให้ถือเกณฑ์ดังนี้

๙.๘.๑ สอบไล่ได้ ไม่เกิน ๓๔ หน่วยกิต	ให้เทียบเป็นนิสิตชั้นปีที่ ๑
๙.๘.๒ สอบไล่ได้ ๓๕ หน่วยกิตขึ้นไป	ให้เทียบเป็นนิสิตชั้นปีที่ ๒
๙.๘.๓ สอบไล่ได้ ๖๙ หน่วยกิตขึ้นไป	ให้เทียบเป็นนิสิตชั้นปีที่ ๓
๙.๘.๔ สอบไล่ได้ ๑๐๓ หน่วยกิตขึ้นไป	ให้เทียบเป็นนิสิตชั้นปีที่ ๔
๙.๘.๕ สอบไล่ได้ ๑๓๗ หน่วยกิตขึ้นไป	ให้เทียบเป็นนิสิตชั้นปีที่ ๕
๙.๘.๖ สอบไล่ได้ ๑๗๑ หน่วยกิตขึ้นไป	ให้เทียบเป็นนิสิตชั้นปีที่ ๖

ข้อ ๑๐ การขอเพิ่ม ขอลด และขอถอนรายวิชา

๑๐.๑ การขอเพิ่ม ขอลด หรือการเปลี่ยนแปลงรายวิชาเรียน หมู่เรียน สามารถกระทำได้ภายในสองสัปดาห์แรกของภาคการศึกษาปกติ ส่วนภาคฤดูร้อน ให้เป็นไปตามระเบียบว่าด้วยการศึกษาภาคฤดูร้อน โดยต้องได้รับความเห็นชอบจากอาจารย์ที่ปรึกษา

๑๐.๒ การขอถอนวิชาเรียนบางรายวิชาภายหลังจาก ๓๐ วัน นับตั้งแต่วันเปิดภาคการศึกษาปกติ ให้รายวิชาที่ถูกต้องนั้นบันทึกผลการเรียนด้วยอักษร W (Withdrawn) ส่วนภาคฤดูร้อน ไม่มีการบันทึกอักษร W และต้องได้รับความเห็นชอบจากอาจารย์ที่ปรึกษา

๑๐.๓ การขอถอนวิชาเรียนบางรายวิชาภายหลังจาก ๖๐ วัน นับตั้งแต่วันเปิดภาคการศึกษาหรือตามที่กำหนดในปฏิทินการศึกษาของแต่ละปีการศึกษา ต้องได้รับความเห็นชอบจากอาจารย์ประจำวิชาและอาจารย์ที่ปรึกษาและคณบดีที่นิสิตสังกัด และต้องทำให้แล้วเสร็จก่อนวันเริ่มสอบไล่ของภาคการศึกษานั้นๆ ไม่น้อยกว่า ๗ วัน ตามประกาศของมหาวิทยาลัย

๑๐.๔ การลงทะเบียนเรียนหากจำนวนหน่วยกิตภายหลังการเปลี่ยนแปลงที่คงเหลือน้อยกว่า ๙ หน่วยกิต ต้องได้รับอนุมัติจากคณบดีเจ้าสังกัดนิสิต

๑๐.๕ ในการขอเปลี่ยนแปลงรายวิชาเรียนทุกครั้ง นิสิตต้องชำระเงินค่าลงทะเบียนเรียนเพิ่มถ้ารายวิชาที่ขอเปลี่ยนมีจำนวนเงินค่าลงทะเบียนเรียนรวมกันมากกว่าผลรวมของจำนวนเงินค่าลงทะเบียนเรียนของรายวิชาเดิม เว้นแต่ได้ชำระค่าธรรมเนียมการศึกษาแบบเหมาจ่ายไว้แล้วไม่ต้องชำระเงินเพิ่มในกรณีเพิ่มรายวิชาและไม่สามารถขอเงินคืนได้กรณีขอลดหรือถอนรายวิชา

ข้อ ๑๑ การลงทะเบียนเรียนในรายวิชาที่มีวิชาบังคับก่อน

๑๑.๑ การลงทะเบียนเรียนรายวิชาหนึ่งรายวิชาใดที่มีวิชาบังคับก่อน นิสิตต้องสอบได้วิชาบังคับก่อน มิฉะนั้นให้ถือว่าการลงทะเบียนเรียนรายวิชานั้นๆ เป็นโมฆะ

๑๑.๒ นิสิตอาจลงทะเบียนเรียนวิชาต่อเนื่องควบคู่กับวิชาบังคับก่อนที่เคยสอบตก (F) มาแล้วในภาคการศึกษาก่อน โดยความเห็นชอบของอาจารย์ที่ปรึกษาและอาจารย์ประจำวิชา ทั้งนี้ หากนิสิตสอบตกซ้ำในรายวิชาบังคับก่อน ผลการเรียนของวิชาต่อเนื่องไม่ถือเป็นโมฆะ และต้องนำมาคำนวณแต้มเฉลี่ยสะสมตามปกติ

๑๑.๓ นิสิตที่ลงทะเบียนเรียนวิชาต่อเนื่องควบคู่กับวิชาบังคับก่อน หากขอถอนวิชาบังคับก่อนจะต้องถอนวิชาต่อเนื่องในคราวเดียวกันด้วย หากไม่ถอนวิชาต่อเนื่อง ให้ถือว่าการลงทะเบียนเรียนวิชาต่อเนื่องนั้นเป็นโมฆะ

๑๑.๔ นิสิตปีสุดท้ายของหลักสูตรที่จะจบการศึกษาในปีการศึกษานั้นสามารถขอผ่อนผันไม่ให้เป็นโมฆะ และจะต้องได้รับอนุมัติจากรองอธิการบดีฝ่ายวิชาการก่อนการลงทะเบียนเรียน

หมวด ๒
ค่าธรรมเนียมการศึกษา

ข้อ ๑๒ ค่าธรรมเนียมการศึกษาและการชำระค่าธรรมเนียมการศึกษา

๑๒.๑ อัตราค่าธรรมเนียมการศึกษา ให้เป็นไปตามประกาศของมหาวิทยาลัย โดยอนุมัติของที่ประชุมคณะกรรมการบริหารมหาวิทยาลัยเกษตรศาสตร์

๑๒.๒ นิสิตต้องชำระค่าธรรมเนียมการศึกษา ตามวิธี ตามขั้นตอน และตามวันที่มหาวิทยาลัยกำหนด การผ่อนผันการชำระค่าธรรมเนียมการศึกษาให้เป็นอำนาจของคณบดีเจ้าสังกัดนิสิต โดยผ่อนผันได้ไม่เกิน ๑ ภาคการศึกษา

๑๒.๓ การยกเว้นค่าธรรมเนียมการศึกษาประเภทต่างๆ ให้เป็นอำนาจของอธิการบดี โดยจัดทำเป็นประกาศของมหาวิทยาลัยในแต่ละประเภทที่ได้รับการยกเว้น

๑๒.๔ นิสิตที่ลาพักการศึกษาหรือถูกพักการศึกษาหลังจากลงทะเบียนไปแล้วไม่สามารถขอคืนค่าธรรมเนียมการศึกษาได้

หมวด ๓
ระเบียบการศึกษา

ข้อ ๑๓ ระเบียบการเรียน การสอบ

๑๓.๑ ระเบียบการเรียน

๑๓.๑.๑ นิสิตต้องลงทะเบียนเรียนติดต่อกันทุกภาคการศึกษาปกติ การลาพักการศึกษาต้องปฏิบัติตามการลาพักการศึกษาข้อ ๒๔

๑๓.๑.๒ นิสิตต้องมีเวลาเรียนไม่น้อยกว่าร้อยละ ๘๐ ของเวลาเรียนทั้งหมดของรายวิชานั้นจึงมีสิทธิเข้าสอบไล่ เว้นแต่ได้รับอนุญาตจากอาจารย์ประจำวิชา

๑๓.๒ ประเภทการลงทะเบียนเรียน

๑๓.๒.๑ การลงทะเบียนเรียนประเภทนับหน่วยกิต (credit) เป็นการลงทะเบียนรายวิชาตามหลักสูตร ให้นำผลการเรียนมาคิดแต้มคะแนนเฉลี่ยสะสม

๑๓.๒.๒ การลงทะเบียนเรียนประเภทไม่นับหน่วยกิต (audit) เป็นการลงทะเบียนเพื่อเพิ่มพูนความรู้ โดยไม่นำผลการเรียนมาคิดแต้มคะแนนเฉลี่ยสะสม

๑๓.๓ ระเบียบการสอบ

๑๓.๓.๑ การสอบแบ่งเป็น ๓ ประเภทคือ การสอบย่อย การสอบกลางภาค และการสอบไล่

๑๓.๓.๒ การกำหนดจำนวนครั้ง วิธีการสอบ ให้อยู่ในดุลยพินิจของอาจารย์ประจำวิชา

๑๓.๓.๓ ระเบียบการสอบ ให้เป็นไปตามประกาศของมหาวิทยาลัย

๑๓.๓.๔ นิสิตที่ไม่ได้เข้าสอบตามกำหนดโดยมีเหตุผลความจำเป็น มีสิทธิ์ยื่นขอสอบชดเชยต่ออาจารย์ประจำวิชาภายใน ๗ วัน นับแต่วันสอบวิชานั้น โดยต้องได้รับความเห็นชอบจากอาจารย์ประจำวิชาและดำเนินการสอบให้เสร็จสิ้นภายใน ๓๐ วัน นับแต่วันสอบตามปกติของวิชานั้น หากพ้นกำหนดให้ถือว่าขาดสอบ กรณีที่มีความจำเป็นต้องสอบเกิน ๓๐ วัน ให้อยู่ในดุลยพินิจของคณบดีเจ้าสังกัดรายวิชานั้น

๑๓.๓.๕ นิสิตที่ทุจริตในการสอบ ให้ถือว่าสอบตก (F) ในวิชานั้นและถือว่าผิดวินัย นิสิตต้องได้รับการพิจารณาโทษตามระเบียบของมหาวิทยาลัย และไม่มีสิทธิขอถอนการลงทะเบียนเรียนในรายวิชานั้น

ข้อ ๑๔ การวัดและประเมินผลการศึกษา

๑๔.๑ การประเมินผลการศึกษาของแต่ละรายวิชาจะกระทำได้เป็นระดับคะแนนต่างๆ ซึ่งมีความหมาย และแต้มคะแนนดังต่อไปนี้

ระดับคะแนน	ความหมาย	แต้มคะแนน
A	ดีเยี่ยม (excellent)	๔.๐
B+	ดีมาก (very good)	๓.๕
B	ดี (good)	๓.๐
C+	ค่อนข้างดี (fairly good)	๒.๕
C	พอใช้ (fair)	๒.๐
D+	อ่อน (poor)	๑.๕
D	อ่อนมาก (very poor)	๑.๐
F	ตก (fail)	๐.๐
I	ยังไม่สมบูรณ์ (incomplete)	-
S	พอใจ (satisfactory)	-
U	ไม่พอใจ (unsatisfactory)	-
P	ผ่าน (passed)	-
NP	ไม่ผ่าน (not passed)	-
N	ยังไม่ทราบระดับคะแนน (grade not reported)	-

ระดับคะแนน I ใช้เฉพาะกรณีที่นิสิตมีงานบางส่วนในวิชานั้นยังไม่สมบูรณ์ แต่มีการวัดผลอย่างอื่นของวิชานั้นตลอดภาคการศึกษา และเป็นที่พอใจของอาจารย์ผู้สอน

ระดับคะแนน S และ U ใช้สำหรับรายวิชาที่นิสิตลงทะเบียนเรียนประเภทไม่นับหน่วยกิต (Audit)

ระดับคะแนน P ใช้สำหรับรายวิชาที่ไม่นำค่าของหน่วยกิตมาคำนวณแต้มคะแนนเฉลี่ยสะสม การฝึกงานที่ไม่มีหน่วยกิต หรือรายวิชาที่มีการเทียบโอนจากการลงทะเบียนเรียนข้ามสถาบัน

ระดับคะแนน N ใช้เฉพาะกรณีที่ยังไม่ได้รับรายงานการประเมินผลการศึกษา

๑๔.๒ นิสิตต้องดำเนินการแก้ไขระดับคะแนน I และ N ให้เสร็จสิ้นภายใน ๓๐ วัน หลังวันส่งคะแนน วันสุดท้ายของภาคการศึกษานั้น การผ่อนผันต้องได้รับความเห็นชอบจากอาจารย์ผู้รับผิดชอบรายวิชา และได้รับอนุมัติจากคณบดีเจ้าสังกัดรายวิชานั้น ทั้งนี้ ต้องไม่เกินสิ้นภาคการศึกษาปกติถัดไป หากไม่ปฏิบัติตาม ให้ถือว่านิสิตผู้นั้นได้ระดับคะแนน F หรือ U ในรายวิชานั้น

๑๔.๓ การแก้ไขระดับคะแนนต้องมีเหตุผลความจำเป็นพร้อมเอกสารประกอบการพิจารณา โดยต้องได้รับความเห็นชอบจากอาจารย์ผู้รับผิดชอบรายวิชา คณะกรรมการประจำคณะเจ้าสังกัดรายวิชานั้น และได้รับอนุมัติจากรองอธิการบดีที่ได้รับมอบหมายให้ดูแลงานด้านวิชาการ

๑๔.๔ การคิดแต้มคะแนนเฉลี่ยสะสม

๑๔.๔.๑ การคิดแต้มคะแนนเฉลี่ยสะสมของนิสิต ให้คิดจากแต้มคะแนนทุกรายวิชาที่นิสิตลงทะเบียนเรียนประเภทนับหน่วยกิต (credit) ทั้งรายวิชาที่สอบได้ และรายวิชาที่สอบตก

๑๔.๔.๒ การคิดแต้มคะแนนเฉลี่ยสะสมของนิสิตที่ย้ายสาขาวิชาเอก ย้ายหลักสูตร ย้ายคณะ ให้คิดแต้มคะแนนของทุกรายวิชาที่มีปรากฏในหลักสูตรสาขาวิชาเอกที่รับเข้า ไม่ว่าจะเป็นรายวิชาที่เทียบให้หรือไม่ก็ตาม ส่วนรายวิชาที่ไม่ปรากฏในหลักสูตรสาขาวิชาเอกที่รับเข้า ไม่สามารถนำมาคิดแต้มคะแนนเฉลี่ยสะสม

๑๔.๔.๓ การคิดแต้มคะแนนเฉลี่ยสะสมของนิสิตที่โอนมาจากสถานศึกษาอื่น และนิสิตที่จบอนุปริญญาหรือเทียบเท่า และได้รับอนุมัติให้เข้าศึกษาต่อ ให้คิดเฉพาะแต้มคะแนนของรายวิชาที่เรียนใหม่เท่านั้น

๑๔.๔.๔ การคิดแต้มคะแนนเฉลี่ยสะสม เพื่อพิจารณาสถานภาพทางการศึกษาของนิสิตตามเกณฑ์ในข้อ ๒๖.๔.๙ และ ๒๖.๔.๑๐ นั้น ให้คิดปีละสองครั้ง คือ เมื่อสิ้นสุดการศึกษาภาคต้นและภาคปลาย ส่วนผลการศึกษาในภาคฤดูร้อน ให้นำไปนับรวมกับผลการศึกษาภาคต้นถัดไป เว้นแต่กรณีผู้จบการศึกษาในภาคฤดูร้อน

๑๔.๕ คณะสามารถระงับการประกาศ หรือการคัดผลการศึกษาให้แก่นิสิต หากนิสิตค้างชำระหนี้สินในภาควิชา และในคณะนั้นๆ

๑๔.๖ มหาวิทยาลัยสามารถระงับหรือเพิกถอนการออกใบแสดงผลการศึกษา และใบรับรองใดๆ ให้แก่นิสิต หากนิสิตค้างชำระหนี้สินภายใน หรือภายนอกมหาวิทยาลัยที่มหาวิทยาลัยรับทราบ ถึงแม้ได้มีการประกาศผลการศึกษาไปแล้วก็ตาม

ข้อ ๑๕ การศึกษาภาคฤดูร้อน ให้เป็นไปตามระเบียบของมหาวิทยาลัยว่าด้วยการศึกษาภาคฤดูร้อน

ข้อ ๑๖ การฝึกงาน และสหกิจศึกษา

๑๖.๑ นิสิตต้องเข้ารับการฝึกงานหรือปฏิบัติงานสหกิจศึกษาตามที่ระบุไว้ในหลักสูตร ถ้าผู้ใดปฏิบัติงานไม่ครบถ้วน ให้ถือว่าการศึกษายังไม่สมบูรณ์ตามความต้องการของหลักสูตรนั้น

๑๖.๒ ในระหว่างการฝึกงาน และปฏิบัติงานสหกิจศึกษา นิสิตต้องประพฤติตน และปฏิบัติงานตามระเบียบวินัยทุกประการ หากฝ่าฝืน ผู้ควบคุมซึ่งเป็นอาจารย์ หรือบุคคลจากภายนอกอาจพิจารณาส่งตัวกลับ และให้ถือว่าการฝึกงานหรือสหกิจศึกษานั้นยังไม่สมบูรณ์

ข้อ ๑๗ การย้ายคณะ และการเปลี่ยนสาขาวิชาเอก

๑๗.๑ ระเบียบเกี่ยวกับการย้ายคณะ

๑๗.๑.๑ ผู้ที่สิ้นสุดสถานภาพนิสิต ไม่มีสิทธิย้ายคณะ

๑๗.๑.๒ การย้ายคณะต้องได้รับอนุมัติจากผู้ปกครอง อาจารย์ที่ปรึกษา คณบดีเจ้าสังกัดเดิม และคณะกรรมการประจำคณะที่นิสิตขอย้ายเข้า

๑๗.๑.๓ นิสิตมีสิทธิ์ขอย้ายคณะได้ต่อเมื่อได้เรียนตามหลักสูตรในคณะเดิมมาแล้วไม่ต่ำกว่าสองภาคการศึกษาปกติ

๑๗.๑.๔ นิสิตที่ย้ายคณะต้องมีเวลาศึกษาอยู่ในคณะที่ย้ายเข้าอย่างน้อยกึ่งหนึ่งของเวลาการศึกษาในหลักสูตรที่ย้ายเข้าจึงมีสิทธิ์ขอรับปริญญาหรืออนุปริญญา

ทั้งนี้ ยกเว้นนิสิตที่เข้าศึกษาในคณะหนึ่ง แล้วย้ายไปศึกษาในคณะอื่นและย้ายกลับไปศึกษาในคณะเดิมอีกคำรบหนึ่ง โดยไม่เปลี่ยนสาขาวิชาเอกที่เคยเรียนอยู่แต่เดิมในคณะเดิม

๑๗.๒ ระเบียบเกี่ยวกับการย้ายหลักสูตรและสาขาวิชาเอกภายในคณะ

๑๗.๒.๑ นิสิตสามารถขอย้ายจากหลักสูตรเดิมไปหลักสูตรใหม่ หรือจากสาขาวิชาเอกเดิมไปสาขาวิชาเอกใหม่ โดยความเห็นชอบของหัวหน้าภาควิชาเจ้าสังกัดเดิมหรือเทียบเท่า หรืออาจารย์ผู้รับผิดชอบหลักสูตรเดิม หัวหน้าภาควิชาที่นิสิตขอเข้าสังกัดใหม่หรือเทียบเท่า หรือผู้รับผิดชอบหลักสูตรใหม่ คณะกรรมการประจำคณะ และได้รับอนุมัติโดยคณบดีเจ้าสังกัดนิสิต

๑๗.๒.๒ นิสิตที่ย้ายหลักสูตรหรือสาขาวิชาเอกต้องมีเวลาศึกษาอยู่ในหลักสูตรหรือสาขาวิชาเอกที่นิสิตย้ายเข้าไม่ต่ำกว่าสองภาคการศึกษาปกติก่อนจบการศึกษาจึงมีสิทธิได้รับปริญญาหรืออนุปริญญา ยกเว้นย้ายกลับไปหลักสูตรเดิมหรือสาขาวิชาเอกเดิม

ข้อ ๑๘ การรับโอน

๑๘.๑ มหาวิทยาลัยจะพิจารณารับโอนเฉพาะผู้ที่มีคุณสมบัติดังต่อไปนี้

๑๘.๑.๑ ไม่มีลักษณะต้องห้ามตามข้อ ๗

๑๘.๑.๒ เป็นนิสิตนักศึกษาจากสถานศึกษาที่มหาวิทยาลัยรับรอง

๑๘.๑.๓ สอบได้ครบถ้วนทุกรายวิชาตามหลักสูตรชั้นปีที่หนึ่งของสถานศึกษาเดิมเป็นอย่างต่ำ

๑๘.๑.๔ มีแต้มคะแนนเฉลี่ยสะสมนับถึงภาคการศึกษาสุดท้ายก่อนการขอโอนไม่ต่ำกว่า ๒.๕๐ หรือเทียบเท่า

๑๘.๒ การพิจารณารับโอนให้อยู่ในดุลยพินิจของคณบดีคณะที่จะรับโอน และต้องได้รับความเห็นชอบจากคณะกรรมการประจำคณะ

๑๘.๓ นิสิตรับโอน ต้องมีเวลาศึกษาอยู่ในมหาวิทยาลัยไม่น้อยกว่าสี่ภาคการศึกษาปกติ ก่อนจบการศึกษา แต่ไม่เกินสองเท่าของจำนวนภาคการศึกษาปกติที่จำเป็นต้องศึกษาเพื่อให้ได้หน่วยกิตที่คงเหลือจนครบถ้วน จึงมีสิทธิ์ได้รับปริญญาหรืออนุปริญญา ในการนี้ให้ถือว่าสิบแปดหน่วยกิตเทียบเท่ากับหนึ่งภาคการศึกษาปกติ และเศษที่เกินเก้าหน่วยกิตเทียบเป็นหนึ่งภาคการศึกษาปกติ

ข้อ ๑๙ การรับเข้าศึกษาต่อ

๑๙.๑ มหาวิทยาลัยจะพิจารณารับเข้าศึกษาต่อเฉพาะผู้ที่ได้รับอนุปริญญาหรือเทียบเท่าเป็นอย่างต่ำ จากสถานศึกษาที่มหาวิทยาลัยรับรองเท่านั้น โดยที่ผู้นั้นต้องไม่มีลักษณะต้องห้ามตามข้อ ๗

๑๙.๒ การพิจารณารับเข้าศึกษาต่อให้อยู่ในดุลยพินิจของคณบดีคณะที่จะรับเข้าและต้องได้รับความเห็นชอบจากคณะกรรมการประจำคณะ

๑๙.๓ ระยะเวลาที่จะศึกษาต่อในมหาวิทยาลัย ต้องไม่เกินสองเท่าของจำนวนภาคการศึกษาปกติที่จำเป็นต้องศึกษาเพื่อให้ได้หน่วยกิตที่ต้องเรียนจนครบถ้วน การเทียบจำนวนหน่วยกิตเป็นจำนวนภาคการศึกษาปกติ ให้ถือเกณฑ์ในข้อ ๑๘.๓

ข้อ ๒๐ การเทียบรายวิชาและการโอนหน่วยกิต

๒๐.๑ นิสิตที่มีสิทธิขอเทียบรายวิชาและโอนหน่วยกิต ประกอบด้วย

๒๐.๑.๑ นิสิตที่ย้ายคณะ ย้ายหลักสูตร หรือย้ายสาขาวิชาเอก มีสิทธิเทียบทุกรายวิชาที่ปรากฏอยู่ในหลักสูตรที่รับเข้า

๒๐.๑.๒ นิสิตที่สอบคัดเลือกเข้ามาใหม่ไม่มีสิทธิเทียบรายวิชา ยกเว้นนิสิตของมหาวิทยาลัยเกษตรศาสตร์ ที่สิ้นสุดสถานภาพนิสิตในระยะเวลาไม่เกิน ๒ ปี จึงมีสิทธิขอเทียบรายวิชาที่มีระดับคะแนนไม่ต่ำกว่า C หรือ ๒.๐

๒๐.๑.๓ นิสิตในโครงการความร่วมมือ ที่ได้กำหนดไว้ในโครงการว่าสามารถขอเทียบรายวิชาได้

๒๐.๑.๔ นิสิตที่รับโอนหรือรับเข้าศึกษาต่อมาจากสถานศึกษาอื่น

๒๐.๑.๕ นิสิตที่ได้รับอนุมัติให้ลงทะเบียนเรียนข้ามสถานศึกษาหรือวิทยาเขต

๒๐.๒ เกณฑ์การเทียบรายวิชาและโอนหน่วยกิต ประกอบด้วย

๒๐.๒.๑ การเทียบรายวิชาสำหรับนิสิตที่รับโอนหรือรับเข้าศึกษาต่อมาจากสถานศึกษาอื่นเป็นรายวิชาที่เทียบได้กับรายวิชาในหลักสูตรที่รับเข้า โดยได้ระดับคะแนนไม่ต่ำกว่า C หรือ ๒.๐ ให้บันทึกเป็น P เท่านั้น ทั้งนี้นิสิตที่รับโอนสามารถเทียบรายวิชาและโอนหน่วยกิตได้ไม่เกินกึ่งหนึ่งของหน่วยกิตรวมตามหลักสูตรที่รับเข้า ส่วนนิสิตที่รับเข้าศึกษาต่อสามารถเทียบรายวิชาและโอนหน่วยกิตได้ไม่เกินสองในสามของหน่วยกิตรวมตามหลักสูตรของคณะที่รับเข้า

๒๐.๒.๒ การเทียบรายวิชา สำหรับนิสิตต่างสถาบันให้อยู่ในดุลยพินิจของอาจารย์ผู้รับผิดชอบรายวิชา โดยผ่านความเห็นชอบของอาจารย์ผู้รับผิดชอบหลักสูตรและอนุมัติจากคณบดีเจ้าสังกัดรายวิชานั้น

๒๐.๓ การเทียบโอนในลักษณะกลุ่มวิชา

๒๐.๓.๑ เนื้อหาโดยรวมของกลุ่มวิชาที่จะนำมาขอเทียบกับเนื้อหาโดยรวมของกลุ่มวิชาที่เทียบได้ ต้องมีความสอดคล้องกันไม่น้อยกว่าร้อยละ ๖๐ และจำนวนหน่วยกิตรวมของกลุ่มวิชาที่จะนำมาขอเทียบโอนต้องไม่น้อยกว่าจำนวนหน่วยกิตรวมของกลุ่มวิชาที่เทียบโอนได้

๒๐.๓.๒ ทุกรายวิชาในกลุ่มวิชาที่จะนำมาขอเทียบโอน ต้องมีระดับคะแนนไม่ต่ำกว่า C หรือ ๒.๐ เทียบได้ระดับคะแนน P

๒๐.๓.๓ กรณีที่รายวิชาที่จะนำมาขอเทียบโอนเป็นรายวิชาในระบบการเรียนที่มิใช่ระบบทวิภาค ให้อยู่ในดุลยพินิจของอาจารย์ผู้รับผิดชอบรายวิชา ผ่านความเห็นชอบของอาจารย์ผู้รับผิดชอบหลักสูตรและอนุมัติของคณบดีเจ้าสังกัดรายวิชา โดยพิจารณาเทียบจำนวนหน่วยกิตให้ได้ตามเกณฑ์ของระบบทวิภาค

๒๐.๔ การเทียบโอนจากประสบการณ์ การเทียบโอนจากการศึกษานอกระบบ และการเทียบโอนจากระบบการศึกษาตามอัธยาศัยให้อยู่ในดุลยพินิจของอาจารย์ผู้รับผิดชอบหลักสูตร และอนุมัติจากคณบดีเจ้าสังกัดหลักสูตร โดยอาจจัดให้มีการทดสอบข้อเขียน หรือภาคปฏิบัติเพิ่มเติมได้ตามที่เห็นสมควร

๒๐.๕ นิสิตต้องดำเนินการขอเทียบรายวิชา เพื่อยกเว้นไม่ต้องเรียน โดยผ่านความเห็นชอบของอาจารย์ผู้รับผิดชอบหลักสูตร และคณบดีเจ้าสังกัดนิสิต และส่งหลักฐานการขออนุมัติต่อคณบดีเจ้าสังกัดนิสิตภายในภาคการศึกษาปกติแรกที่นิสิตย้ายคณะ ย้ายหลักสูตร ย้ายสาขาวิชาเอก ได้รับคัดเลือกเข้าศึกษาหรือรับโอนมาจากสถานศึกษาอื่น กรณีที่มีความจำเป็นไม่อาจดำเนินการให้แล้วเสร็จตามกำหนด ให้อยู่ในดุลยพินิจของอาจารย์ผู้รับผิดชอบหลักสูตร และอนุมัติของคณบดีเจ้าสังกัดนิสิต

ข้อ ๒๑ การลงทะเบียนเรียนข้ามสถาบันและการเรียนข้ามวิทยาเขต

๒๑.๑ นิสิตอาจลงทะเบียนเรียนข้ามสถาบันได้ในแต่ละภาคการศึกษา หากเป็นการลงทะเบียนเรียนเพื่อเพิ่มพูนความรู้ ประเภทไม่นับหน่วยกิต (audit) การอนุมัติให้ลงทะเบียนเรียนข้ามสถาบันให้เป็นอำนาจของคณบดีเจ้าสังกัดนิสิต

๒๑.๒ นิสิตที่ประสงค์จะลงทะเบียนเรียนข้ามสถาบันเพื่อนับหน่วยกิตในหลักสูตร จะต้องเป็นไปตามเงื่อนไขข้อใดข้อหนึ่งดังนี้

๒๑.๒.๑ เป็นนิสิตที่อยู่ในโครงการของหลักสูตรที่จัดให้มีการเรียนการสอนร่วมระหว่างสถาบัน โดยได้รับความเห็นชอบจากคณบดีเจ้าสังกัดหลักสูตร

๒๑.๒.๒ เป็นนิสิตที่ลงทะเบียนเรียนในภาคการศึกษาปีสุดท้าย แต่รายวิชาที่จะเรียนไม่เปิดสอนในภาคการศึกษานั้นๆ

๒๑.๓ รายวิชาที่จะลงทะเบียนเรียนในสถาบันอื่นจะต้องได้รับการเทียบรายวิชาตามหลักสูตรของมหาวิทยาลัย การเทียบให้อยู่ในดุลยพินิจของอาจารย์ผู้รับผิดชอบรายวิชา และอนุมัติของคณบดีเจ้าสังกัดรายวิชา โดยถือเกณฑ์เนื้อหาและจำนวนหน่วยกิตเป็นหลัก

๒๑.๔ ผลการเรียนจากสถาบันอื่นให้บันทึกเป็น P หรือ NP และไม่นำไปคิดแต้มคะแนนเฉลี่ยสะสม ยกเว้นการลงทะเบียนเรียนข้ามวิทยาเขตและการลงทะเบียนเรียนในรายวิชาที่อยู่ในหลักสูตรที่จัดร่วมกันระหว่างมหาวิทยาลัยกับสถาบันอื่น ให้อยู่ในดุลยพินิจของอาจารย์ผู้รับผิดชอบรายวิชาและอนุมัติของคณบดีเจ้าสังกัดรายวิชา โดยสามารถนำมาคิดแต้มคะแนนเฉลี่ยสะสมได้

๒๑.๕ การผ่อนผันเงื่อนไขตามข้อ ๒๑.๔ จะต้องได้รับความเห็นชอบจากคณบดีเจ้าสังกัดนิสิตและอนุมัติโดยรองอธิการบดีที่ได้รับมอบหมายให้ดูแลงานด้านวิชาการ

๒๑.๖ นิสิตลงทะเบียนเรียนข้ามวิทยาเขตได้โดยได้รับความเห็นชอบจากอาจารย์ที่ปรึกษาและอนุมัติจากคณบดีเจ้าสังกัดนิสิต ทั้งนี้ต้องลงทะเบียนและชำระค่าธรรมเนียมการศึกษา ณ วิทยาเขตที่นิสิตสังกัดก่อนจึงจะชำระค่าธรรมเนียมการรับลงทะเบียนข้ามวิทยาเขตตามประกาศมหาวิทยาลัยเกษตรศาสตร์

ข้อ ๒๒ การเรียนเพื่อเปลี่ยนแต้มคะแนนเฉลี่ยสะสม

๒๒.๑ รายวิชาที่จะขอเรียนเพื่อเปลี่ยนแต้มคะแนนเฉลี่ยสะสม ถ้าเป็นการเรียนซ้ำจะต้องเป็นรายวิชาที่ได้รับระดับคะแนนต่ำกว่า C หรือ ๒.๐ ถ้าเป็นรายวิชาอื่น จะต้องได้รับอนุมัติจากคณบดีเจ้าสังกัดนิสิต

๒๒.๒ การคิดแต้มคะแนนเฉลี่ยสะสมต้องคิดทั้งคะแนนเดิม และคะแนนใหม่สำหรับรายวิชาที่เรียนซ้ำ

๒๒.๓ ในแต่ละภาคการศึกษา นิสิตลงทะเบียนเรียนซ้ำได้โดยต้องเรียนรายวิชาอื่นๆ ในหลักสูตรไม่ต่ำกว่า ๙ หน่วยกิต ยกเว้นในกรณีที่นิสิตเรียนครบหน่วยกิตตามหลักสูตรปริญญาตรีมาแล้ว แต่คะแนนเฉลี่ยสะสมไม่ถึงเกณฑ์ตามข้อ ๒๘.๒ สามารถเรียนซ้ำเฉพาะรายวิชาที่เรียนเพื่อยกระดับคะแนนได้

๒๒.๔ การเรียนซ้ำต้องได้รับความเห็นชอบจากอาจารย์ที่ปรึกษาทุกรายวิชา

ข้อ ๒๓ การลาป่วย ลากิจ

๒๓.๑ การลาป่วย ลากิจ ที่ไม่เกิน ๑๕ วัน ให้อยู่ในดุลยพินิจของอาจารย์ที่ปรึกษาในการอนุมัติ หากเกินจากนี้ต้องได้รับความเห็นชอบจากหัวหน้าภาควิชา และอนุมัติจากคณบดีเจ้าสังกัดนิสิต

๒๓.๒ นิสิตที่ได้รับอนุมัติให้ลาแล้ว มีสิทธิขอผ่อนผันด้านการสอบ การนับเวลาเรียน และสิทธิอื่นๆ ที่เกี่ยวข้องกับการเรียนและการสอบจากอาจารย์ประจำวิชาตามควรแก่กรณีได้

ข้อ ๒๔ การลาพักการศึกษา

๒๔.๑ นิสิตอาจยื่นคำร้องขอลาพักการศึกษาได้ในกรณีใดกรณีหนึ่ง โดยคณบดีเจ้าสังกัดนิสิตเป็นผู้อนุมัติ ดังต่อไปนี้

๒๔.๑.๑ ถูกเกณฑ์ หรือระดมเข้ารับราชการทหาร

๒๔.๑.๒ ได้รับทุนแลกเปลี่ยนนิสิตระหว่างประเทศ หรือทุนอื่นใดซึ่งมหาวิทยาลัยเห็นสมควรสนับสนุน

๒๔.๑.๓ ประสบอุบัติเหตุ ภยันตราย หรือเจ็บป่วย จนไม่สามารถศึกษาต่อไปให้ได้ผลดีได้

๒๔.๒ การลาพักการศึกษาทุกครั้งต้องได้รับความยินยอมจากผู้ปกครอง

๒๔.๓ เมื่อมีเหตุผลอันควรนอกเหนือไปจากข้อ ๒๔.๑ ให้เป็นอำนาจของคณบดีเจ้าสังกัดนิสิต

๒๔.๔ การขอลาพักการศึกษาต้องได้รับอนุมัติก่อนวันเริ่มสอบไล่ของภาคการศึกษานั้นๆ ตามประกาศของมหาวิทยาลัย

๒๔.๕ การลาพักการศึกษา กระทำได้ครั้งละไม่เกิน ๒ ภาคการศึกษาติดต่อกัน หากมีความจำเป็นต้องลาพักการศึกษาต่ออีก ให้ยื่นคำร้องเพื่อขออนุมัติใหม่

๒๔.๖ นิสิตที่ได้รับอนุมัติให้ลาพักการศึกษาต้องชำระค่าธรรมเนียมการรักษาสถานภาพนิสิตและต้องลงทะเบียนเรียนรักษาสถานภาพนิสิตด้วย

ข้อ ๒๕ การลาออก

การลาออกต้องได้รับความยินยอมจากผู้ปกครอง ได้รับความเห็นชอบจากอาจารย์ที่ปรึกษาและอนุมัติโดยคณบดีเจ้าสังกัดนิสิต

หมวด ๔
สถานภาพนิสิต

ข้อ ๒๖ สถานภาพนิสิต

๒๖.๑ ผู้ปฏิบัติตามระเบียบข้อบังคับว่าด้วยการศึกษาระดับปริญญาตรี ของมหาวิทยาลัยโดยถูกต้องสมบูรณ์ ถือว่ามีสถานภาพนิสิต การกำหนดชั้นปีของนิสิตให้เป็นไปตามหลักเกณฑ์ ในข้อ ๙.๘

๒๖.๒ นิสิตปกติ คือนิสิตที่สอบได้แต้มคะแนนเฉลี่ยสะสมไม่ต่ำกว่า ๒.๐๐

๒๖.๓ นิสิตรอพินิจ คือนิสิตที่สอบได้แต้มคะแนนเฉลี่ยสะสมต่ำกว่า ๒.๐๐

๒๖.๔ สถานภาพนิสิตจะสิ้นสุดด้วย

๒๖.๔.๑ ถึงแก่กรรม

๒๖.๔.๒ ลาออก

๒๖.๔.๓ ขาดคุณสมบัติหรือมีลักษณะต้องห้ามตามข้อหนึ่งข้อใดในข้อ ๗

๒๖.๔.๔ เป็นนิสิตนักศึกษาของสถาบันอุดมศึกษาของรัฐแห่งอื่นด้วย เว้นแต่สถานศึกษานั้นเป็นมหาวิทยาลัยเปิด

๒๖.๔.๕ ได้รับอนุมัติอนุปริญญาหรือปริญญาจากสภามหาวิทยาลัยเกษตรศาสตร์แล้ว เว้นแต่ได้รับอนุมัติจากอธิการบดีให้เข้าศึกษาต่อ

๒๖.๔.๖ ไม่ลงทะเบียนเรียนหรือไม่ลงทะเบียนรักษาสถานภาพให้เสร็จสิ้นภายในสองสัปดาห์แรก นับแต่วันเปิดภาคเรียน เว้นแต่จะได้รับการผ่อนผันจากคณบดีเจ้าสังกัดนิสิต

๒๖.๔.๗ พักการศึกษาโดยไม่ได้รับอนุญาต ตามที่กำหนดไว้ในข้อบังคับนี้

๒๖.๔.๘ ดำรงสถานภาพนิสิตครบกำหนดสองเท่าของจำนวนปีการศึกษาทั้งหมดที่กำหนดไว้ในหลักสูตร หรือสองเท่าของจำนวนภาคการศึกษาปกติที่จำเป็นต้องศึกษา เพื่อให้ได้หน่วยกิตที่ต้องเรียนจนครบถ้วนตามหลักสูตร แต่ยังศึกษาไม่ครบตามความต้องการแห่งหลักสูตร การเทียบจำนวนหน่วยกิตเป็นจำนวนภาคการศึกษาปกติ ให้ถือตามเกณฑ์ในข้อ ๑๘.๓ ทั้งนี้การนับจำนวนภาคการศึกษาให้นับทั้งภาคการศึกษาที่ลงทะเบียนเรียน และภาคการศึกษาที่ลาพักการศึกษาด้วย

๒๖.๔.๙ มีแต้มคะแนนเฉลี่ยสะสมต่ำกว่า ๑.๕๐ ยกเว้นภาคการศึกษาแรกของนิสิตใหม่

๒๖.๔.๑๐ มีแต้มคะแนนเฉลี่ยสะสมต่ำกว่า ๑.๗๕ เป็นเวลาสองภาคการศึกษาปกติติดต่อกัน ทั้งนี้ ไม่นับภาคการศึกษาแรกของนิสิตใหม่

๒๖.๔.๑๑ ถูกลงโทษทางวินัยให้ออก หรือไล่ออก

๒๖.๔.๑๒ ต้องโทษตามคำพิพากษาถึงที่สุดให้จำคุก เว้นแต่ความผิดที่เป็นลหุโทษหรือความผิดอันได้กระทำโดยประมาท

๒๖.๕ ผู้ที่มีสถานภาพนิสิตต้องมีบัตรประจำตัวนิสิตเป็นหลักฐาน เพื่อประกอบการใช้สิทธิต่างๆ ที่นิสิตพึงมีในมหาวิทยาลัย

หมวด ๕
การเสนอให้รับปริญญาและรางวัลการเรียนดี

ข้อ ๒๗ รางวัลการเรียนดี

นิสิตที่มีสิทธิได้รับรางวัลการเรียนดี จะต้องมีแต้มคะแนนเฉลี่ยเฉพาะปีการศึกษานั้น ๓.๕๐ ขึ้นไป และสอบได้ทุกรายวิชา ทั้งนี้ไม่นำผลการเรียนภาคฤดูร้อนมาคิดแต้มคะแนนเฉลี่ยด้วย และนิสิตจะต้องลงทะเบียนเรียนในสองภาคการศึกษาปกติของปีการศึกษานั้นไม่น้อยกว่า ๓๒ หน่วยกิต โดยไม่นับจำนวนหน่วยกิตวิชาฝึกงาน รายวิชา ที่ลงทะเบียนเรียนนั้นต้องไม่เป็นรายวิชาที่เรียนซ้ำหรือได้ระดับคะแนน F หรือเปลี่ยนแต้มคะแนนเฉลี่ยสะสม หรือเรียนซ้ำรายวิชาที่ลงทะเบียนเรียนโดยไม่นับหน่วยกิตมาก่อนแล้ว นิสิตปีสุดท้ายของแต่ละหลักสูตรไม่อยู่ในข่ายของสิทธิได้รับรางวัลการเรียนดี

ข้อ ๒๘ การขอจบและอนุมัติปริญญา หรืออนุปริญญา

๒๘.๑ นิสิตต้องยื่นคำร้องแสดงความจำนงขอจบการศึกษาต่ออาจารย์ที่ปรึกษา และคณบดีเจ้าสังกัดนิสิตภายใน ๓๐ วัน นับแต่วันเปิดเรียนของภาคการศึกษาสุดท้าย ที่นิสิตคาดว่าจะสอบได้หน่วยกิตครบถ้วนตามหลักสูตร

๒๘.๒ นิสิตที่มีสิทธิขอรับปริญญา ต้องศึกษารายวิชาและปฏิบัติตามข้อกำหนดครบถ้วนตามความต้องการแห่งหลักสูตร โดยมีแต้มคะแนนเฉลี่ยสะสมตลอดหลักสูตรตั้งแต่ ๒.๐๐ ขึ้นไป และมีเวลาศึกษาในมหาวิทยาลัยไม่ต่ำกว่า ๖ ภาคการศึกษาปกติสำหรับหลักสูตร ๔ ปี หรือไม่ต่ำกว่า ๘ ภาคการศึกษาปกติสำหรับหลักสูตร ๕ ปี และไม่ต่ำกว่า ๑๐ ภาคการศึกษาสำหรับหลักสูตร ๖ ปี ทั้งนี้ ยกเว้นผู้ที่ได้รับการเทียบรายวิชาและโอนหน่วยกิต

๒๘.๓ นิสิตต้องสอบได้ทุกรายวิชาที่ลงทะเบียนเรียนไว้ จึงมีสิทธิขอจบและรับปริญญาได้ กรณีที่สอบตก (F) ในรายวิชาที่เป็นวิชาเลือกเสรี อาจเลือกเรียนรายวิชาอื่นทดแทนได้ โดยความเห็นชอบของอาจารย์ที่ปรึกษา อาจารย์ผู้รับผิดชอบหลักสูตรหรือหัวหน้าภาควิชา และคณบดีเจ้าสังกัดนิสิต

๒๘.๔ นิสิตอาจยื่นคำร้องขอรับอนุปริญญาได้ กรณีเมื่อเรียนครบหลักสูตรและเงื่อนไขว่าด้วยอนุปริญญาที่กำหนดไว้ในแต่ละหลักสูตร หรือกรณีที่นิสิตเรียนครบตามหลักสูตร ในข้อ ๒๘.๒ และปฏิบัติครบตามข้อกำหนดและระเบียบ แต่ได้แต้มคะแนนเฉลี่ยสะสมต่ำกว่า ๒.๐๐

๒๘.๕ นิสิตต้องชำระหนี้สินทั้งหมดที่มีต่อมหาวิทยาลัย ต่อคณะ หรือต่อภาควิชาให้เรียบร้อยเสร็จสิ้นก่อน จึงจะได้รับการเสนอชื่อเพื่อขอรับปริญญา หรืออนุปริญญา

๒๘.๖ นิสิตที่สมควรได้รับการเสนอชื่อให้ได้รับปริญญาหรืออนุปริญญาต้องเป็นผู้ที่มีความประพฤติที่ไม่ขัดต่อระเบียบของมหาวิทยาลัยและวินัยของนิสิต

๒๘.๗ สภามหาวิทยาลัย เป็นผู้พิจารณาอนุมัติปริญญาหรืออนุปริญญา

๒๘.๘ ผู้สำเร็จการศึกษาที่จะได้รับการเสนอชื่อเพื่อขอเข้ารับพระราชทานปริญญาหรืออนุปริญญาได้ต้องผ่านการเข้าร่วมกิจกรรมนิสิตและต้องเข้าร่วมทดสอบความรู้หรือทักษะอื่นตามที่มหาวิทยาลัยกำหนด

๒๘.๙ พิธีประสาทปริญญากำหนดปีละหนึ่งครั้ง

ข้อ ๒๙ การให้ปริญญาเกียรตินิยม

๒๙.๑ คุณสมบัติด้านการศึกษาของนิสิต ที่มีสิทธิได้รับปริญญาเกียรตินิยม

๒๙.๑.๑ ไม่เคยเรียนซ้ำรายวิชาใดเพื่อเปลี่ยนแต้มคะแนนเฉลี่ยสะสม

๒๙.๑.๒ ไม่เคยได้ระดับคะแนน F และไม่เคยเรียนซ้ำเพื่อนับหน่วยกิตในรายวิชาที่ได้ลงทะเบียนเรียน โดยไม่นับหน่วยกิต (audit) มาก่อน

๒๙.๑.๓ ไม่เคยถูกลงโทษทางวินัย ตั้งแต่โทษพักการศึกษาขึ้นไป

๒๙.๑.๔ ได้แต้มคะแนนเฉลี่ยสะสม ๓.๕๐ ขึ้นไป สำหรับเกียรตินิยมอันดับหนึ่ง และได้แต้มคะแนนเฉลี่ยสะสม ๓.๒๕ ขึ้นไป สำหรับเกียรตินิยมอันดับสอง

๒๙.๑.๕ เรียนจบภายในกำหนดเวลาไม่เกินจำนวนภาคการศึกษาที่ระบุไว้ในหลักสูตร

การนับระยะเวลาเรียนเป็นจำนวนภาคการศึกษานั้น นับเฉพาะภาคการศึกษาที่ลงทะเบียนเรียน นิสิตที่ลงทะเบียนภาคฤดูร้อนต่อจากภาคการศึกษาสุดท้ายของหลักสูตร ไม่มีสิทธิได้รับเกียรตินิยม

๒๙.๑.๖ นิสิตที่มีการเทียบรายวิชาจากมหาวิทยาลัยเกษตรศาสตร์ มีสิทธิได้รับเกียรตินิยม หากรายวิชาที่ได้รับอนุมัติให้เทียบโอนนั้น มีผลการเรียนเฉลี่ยระดับเกียรตินิยม แต่จำนวนหน่วยกิตที่เทียบโอนนั้นต้องไม่เกิน ร้อยละ ๒๕ ของจำนวนหน่วยกิตตลอดหลักสูตร

๒๙.๒ นิสิตที่ได้รับปริญญาเกียรตินิยม มีสิทธิประดับเครื่องหมายเกียรตินิยม

หมวด ๖
ความประพฤติและวินัยนิสิต

ข้อ ๓๐ ในบริเวณมหาวิทยาลัย

บริเวณมหาวิทยาลัย หมายถึง บริเวณที่ตั้งมหาวิทยาลัย วิทยาเขต ศูนย์ สถานี หอพักนิสิต และส่วนงานต่างๆ ของมหาวิทยาลัย

ข้อ ๓๑ วินัยนิสิต

๓๑.๑ นิสิตทุกคนมีหน้าที่ปฏิบัติตนตามกฎหมาย ระเบียบ ประกาศ และข้อบังคับของมหาวิทยาลัยทุกประการ และรักษาวินัยโดยเคร่งครัดเสมอ

๓๑.๒ นิสิตทุกคนมีหน้าที่ปฏิบัติตามหลักศีลธรรม และวัฒนธรรมของสังคมไทยในทุกโอกาส

๓๑.๓ นิสิตทุกคนมีหน้าที่รักษาชื่อเสียงของมหาวิทยาลัย โดยละเว้นการประพฤติใดๆ ที่นำมาหรืออาจนำมาซึ่งความเสียหายแก่ตนเอง และมหาวิทยาลัย

๓๑.๔ นิสิตต้องสามารถแสดงบัตรประจำตัวนิสิตได้ทันที เมื่ออยู่ในบริเวณมหาวิทยาลัย หรือเมื่อเจ้าหน้าที่มหาวิทยาลัยขอตรวจสอบ

๓๑.๕ นิสิตมีหน้าที่แจ้งให้มหาวิทยาลัยทราบทันที เมื่อมีการเปลี่ยนแปลงข้อมูลส่วนตัวหรือที่พักอาศัย

๓๑.๖ นิสิตมีหน้าที่รักษาความสามัคคีในหมู่คณะ และละเว้นความประพฤติใดๆ ซึ่งอาจนำมาซึ่งการแตกความสามัคคีในหมู่คณะ

๓๑.๗ นิสิตต้องปฏิบัติตามระเบียบการสอบและไม่กระทำการใดๆ ที่เกี่ยวข้องกับการส่อทุจริตหรือการทุจริตในการสอบ

๓๑.๘ นิสิตต้องไม่ครอบครอง ไม่เสพ รวมทั้งไม่จำหน่ายสุราและสิ่งเสพติดใดๆ ในบริเวณมหาวิทยาลัย

๓๑.๙ นิสิตต้องไม่พกอาวุธ หรือวัตถุระเบิดเมื่ออยู่ในบริเวณมหาวิทยาลัย

๓๑.๑๐ นิสิตต้องไม่ก่อเรื่องวิวาทกับนิสิตด้วยกัน หรือบุคคลอื่น ภายในหรือภายนอกบริเวณมหาวิทยาลัย

๓๑.๑๑ นิสิตต้องไม่เล่นการพนันขันต่อทุกประเภทไม่ว่าจะประสงค์ต่อทรัพย์หรือไม่ก็ตามในบริเวณมหาวิทยาลัย

๓๑.๑๒ นิสิตต้องไม่จัดทำสิ่งพิมพ์ สิ่งวาด สิ่งเขียน หรือ สื่ออิเล็กทรอนิกส์ใดๆ อันอาจกระทบกระเทือนถึงผู้อื่น ออกโฆษณาเผยแพร่ โดยมิได้รับอนุญาตจากมหาวิทยาลัย

๓๑.๑๓ นิสิตต้องไม่นำขนบธรรมเนียม หรือวิธีการอันไม่เหมาะสมมาปฏิบัติ ไม่ว่าในหรือนอกบริเวณมหาวิทยาลัย

๓๑.๑๔ นิสิตต้องไม่จัดการประชุมหรือชุมนุมกิจกรรม โดยไม่ได้รับความเห็นชอบจากมหาวิทยาลัย

๓๑.๑๕ นิสิตต้องไม่ทำลายทรัพย์สินของมหาวิทยาลัย และของผู้อื่น

๓๑.๑๖ นิสิตต้องไม่นำสิ่งของผิดกฎหมายเข้ามาในบริเวณมหาวิทยาลัย หรือมีสิ่งของผิดกฎหมายไว้ในครอบครอง

๓๑.๑๗ นิสิตต้องไม่ประพฤติตนเป็นอันธพาล

๓๑.๑๘ นิสิตต้องไม่ปลอมแปลงเอกสาร หรือลายมือชื่อของผู้อื่น

ข้อ ๓๒ การลงโทษทางวินัย

๓๒.๑ การลงโทษนิสิตที่กระทำผิดทางวินัยมี ๙ สถาน

นิสิตซึ่งไม่ปฏิบัติตามกฎหมาย ระเบียบ ข้อบังคับ และประกาศของมหาวิทยาลัยให้ถือว่ากระทำผิดวินัยและมีบทลงโทษ ดังต่อไปนี้

๓๒.๑.๑ ตักเตือนด้วยวาจา หรือลายลักษณ์อักษร แล้วแต่กรณี

๓๒.๑.๒ ให้ทำงานบริการสังคมตามควรแต่กรณี

๓๒.๑.๓ ภาคทัณฑ์ และทำทัณฑ์บน

๓๒.๑.๔ ให้พักการศึกษามีกำหนดตั้งแต่หนึ่งภาคการศึกษา ถึง สามปีการศึกษาแล้วแต่กรณี

๓๒.๑.๕ ระงับการให้ปริญญา หรืออนุปริญญา มีกำหนดไม่เกินสามปีการศึกษา

๓๒.๑.๖ ระงับการออกใบแสดงผลการศึกษา หรือใบรับรองใดๆ มีกำหนดไม่เกินสามปีการศึกษา

๓๒.๑.๗ ระงับการออกปริญญาบัตร หรืออนุปริญญาบัตรมีกำหนดไม่เกินสามปีการศึกษา

๓๒.๑.๘ ให้ออก

๓๒.๑.๙ ไล่ออก

ทั้งนี้ กรณีนิสิตทำให้ทรัพย์สินของมหาวิทยาลัยสูญหายหรือเสียหาย อาจต้องชดใช้ค่าเสียหายร่วมด้วย

๓๒.๒ ให้รองอธิการบดีที่กำกับดูแลงานด้านกิจการนิสิต หรือรองอธิการบดีที่ได้รับมอบหมายมีอำนาจแต่งตั้งคณะกรรมการเพื่อทำหน้าที่พิจารณาหรือสอบสวนการกระทำผิดทางวินัยของนิสิต และเสนอตามควรแห่งความผิดต่ออธิการบดี

๓๒.๓ คณะต่างๆ อาจวางระเบียบเพื่อส่งเสริมความมีวินัยของนิสิตตามควรแก่กรณี โดยให้จัดทำเป็นประกาศของมหาวิทยาลัย

๓๒.๔ เมื่อมีเหตุอันควรแก่การลดหย่อนการลงโทษทางวินัยในกรณีต่างๆ ยกเว้นการทุจริตในการสอบ ให้อธิการบดีมีอำนาจสั่งการได้ตามสมควร

๓๒.๕ ให้หน่วยงานทะเบียนนิสิตบันทึกการลงโทษไว้ในระเบียนประวัตินิสิตทุกครั้ง

หมวด ๗
อาจารย์ที่ปรึกษา

ข้อ ๓๓ สิทธิ และหน้าที่ของอาจารย์ที่ปรึกษาของนิสิต

๓๓.๑ อาจารย์ที่ปรึกษาของนิสิต หมายถึง อาจารย์ที่ได้รับการแต่งตั้ง โดยคณบดีต้นสังกัดนิสิตเพื่อให้ทำหน้าที่ควบคุมแนะนำ และให้คำปรึกษาด้านการเรียน และด้านอื่นๆ ที่เกี่ยวข้องกับการเรียนของนิสิต

๓๓.๒ อาจารย์ที่ปรึกษาของนิสิต มีสิทธิ และหน้าที่ดังนี้

๓๓.๒.๑ ให้คำแนะนำและทำแผนการเรียนของนิสิตร่วมกับนิสิตให้ถูกต้องตามที่หลักสูตรกำหนดไว้

๓๓.๒.๒ ให้คำแนะนำในเรื่องระเบียบข้อบังคับว่าด้วยการศึกษา

๓๓.๒.๓ รับผิดชอบในการลงทะเบียนเรียน การเปลี่ยนแปลงรายวิชา การเพิ่มรายวิชา การงดเรียนบางรายวิชา และจำนวนหน่วยกิตต่อภาคการศึกษาของนิสิต

๓๓.๒.๔ แนะนำวิธีเรียน ให้คำปรึกษา และติดตามผลการเรียนของนิสิต

๓๓.๒.๕ พิจารณาคำร้องต่างๆ ของนิสิต และดำเนินการให้ถูกต้องตามระเบียบ

๓๓.๒.๖ ให้คำปรึกษาเกี่ยวกับการศึกษา และความเป็นอยู่ของนิสิตในมหาวิทยาลัย

๓๓.๒.๗ รับผิดชอบดูแลความประพฤติของนิสิต ให้เป็นไปตามระเบียบวินัยที่มหาวิทยาลัยกำหนดไว้

ในกรณีที่นิสิตกระทำผิดวินัยให้อาจารย์ที่ปรึกษารายงานให้หัวหน้าภาควิชา และคณบดีเจ้าสังกัดนิสิตเพื่อดำเนินการนำเสนออธิการบดีพิจารณาโทษทางวินัยต่อไป

บทเฉพาะกาล

ข้อ ๓๔ ในระหว่างที่ยังไม่ได้ออกประกาศ ระเบียบ ข้อกำหนด หรือหลักเกณฑ์ใดเพื่อปฏิบัติตามข้อบังคับนี้ ให้นำประกาศ ระเบียบ ข้อกำหนด หรือหลักเกณฑ์เกี่ยวกับการศึกษาขั้นปริญญาตรี ที่มีผลใช้บังคับอยู่ก่อน หรือในวันที่ข้อบังคับนี้ใช้บังคับ มาใช้โดยอนุโลม จนกว่าจะได้มีการออกประกาศ ระเบียบ ข้อกำหนด หรือหลักเกณฑ์ตามข้อบังคับนี้

ประกาศ ณ วันที่ ๖ มิถุนายน พ.ศ. ๒๕๕๙

(รองศาสตราจารย์วิโรจ อิ่มพิทักษ์)
นายกสภามหาวิทยาลัยเกษตรศาสตร์

ข้อบังคับมหาวิทยาลัยเกษตรศาสตร์
ว่าด้วยเครื่องแต่งกายของนิสิตระดับปริญญาตรี มหาวิทยาลัยเกษตรศาสตร์ พ.ศ. ๒๕๕๙

.....

เพื่ออนุวัตตามความในมาตรา ๗๒ แห่งพระราชบัญญัติมหาวิทยาลัยเกษตรศาสตร์ พ.ศ. ๒๕๕๘ ในส่วนที่เกี่ยวกับการกำหนดเครื่องแต่งกายของนิสิตมหาวิทยาลัยเกษตรศาสตร์

อาศัยอำนาจตามความในมาตรา ๒๒ (๒) ประกอบกับมาตรา ๗๒ แห่งพระราชบัญญัติมหาวิทยาลัยเกษตรศาสตร์ พ.ศ. ๒๕๕๘ และโดยอนุมัติของสภามหาวิทยาลัยเกษตรศาสตร์ ในการประชุมครั้งที่ ๕/๒๕๕๙ เมื่อวันจันทร์ที่ ๓๐ พฤษภาคม พ.ศ. ๒๕๕๙ จึงให้ออกข้อบังคับไว้ ดังนี้

ข้อ ๑ ข้อบังคับนี้เรียกว่า "ข้อบังคับมหาวิทยาลัยเกษตรศาสตร์ว่าด้วยเครื่องแต่งกายของนิสิตระดับปริญญาตรี มหาวิทยาลัยเกษตรศาสตร์ พ.ศ. ๒๕๕๙"

ข้อ ๒ ข้อบังคับนี้ให้ใช้บังคับตั้งแต่วันถัดจากวันประกาศในราชกิจจานุเบกษาเป็นต้นไป

ข้อ ๓ ให้ยกเลิกประกาศสภามหาวิทยาลัยเกษตรศาสตร์ เรื่อง ข้อบังคับว่าด้วยเครื่องแต่งกายของนิสิตระดับปริญญาตรี มหาวิทยาลัยเกษตรศาสตร์ พ.ศ. ๒๕๕๓

ข้อ ๔ ให้กำหนดเครื่องแต่งกายในเวลาเรียน เวลาทำการปกติ และเวลาทำการอื่นของส่วนงานในมหาวิทยาลัยเกษตรศาสตร์ ดังนี้

๔.๑ เครื่องแต่งกายนิสิตหญิง

๔.๑.๑ เสื้อเชิ้ตสีขาวผ่าหน้าแบบเรียบ ไม่มีสาบด้านหลัง ไม่รัดรูป ไม่มีลาย ไม่มีดอก แขนทรงกระบอกยาวเหนือศอก ไม่เกิน ๕ เซนติเมตร ติดกระดุมโลหะเงินลายถม ตราพระพิรุณทรงนาค ไม่ติดกระดุมคอ ทับชายเสื้อไว้ในกระโปรง ติดเข็มรูปโล่ มีตราพระพิรุณทรงนาคบนอกเสื้อด้านขวา โดยอยู่แนวกระดุมเสื้อเม็ดที่ ๒

๔.๑.๒ กระดุมเสื้อเป็นกระดุมโลหะเงินลายถมมีตราพระพิรุณทรงนาคขนาดเส้นผ่านศูนย์กลาง ๑.๘ เซนติเมตร

๔.๑.๓ เข็มติดอกเสื้อเป็นเข็มรูปโล่มีตราพระพิรุณทรงนาคขนาดกว้างส่วนบน ๒.๔ เซนติเมตร และยาว ๒.๗ เซนติเมตร

๔.๑.๔ กระโปรงสีน้ำเงิน สีกรมท่า หรือสีดำ แบบและทรงสุภาพ ไม่เป็นผ้ายีนส์ กระโปรงสั้นสั้นเหนือเข่าไม่เกิน ๕ เซนติเมตร หรือกระโปรงยาว ยาวเหนือข้อเท้าไม่ต่ำกว่า ๑๐ เซนติเมตร

๔.๑.๕ เข็มขัดหนังสีดำ ขนาดกว้าง ๓ เซนติเมตร หัวเข็มขัดโลหะเงินมีตราพระพิรุณทรงนาคขนาดกว้าง ๓.๗ เซนติเมตร ยาว ๕.๘ เซนติเมตร

๔.๑.๖ รองเท้าหุ้มส้นหรือรัดส้นแบบสุภาพสีดำ สีน้ำตาล หรือสีขาว

๔.๑.๗ สำหรับนิสิตชั้นปีที่ ๑ สวมถุงเท้าสีขาว รองเท้าหุ้มส้นสีขาว

๔.๒ เครื่องแต่งกายนิสิตชาย

๔.๒.๑ เสื้อเชิ้ตแขนสั้นหรือแขนยาวสีขาวผ่าหน้า แบบเรียบ ไม่รัดรูป ไม่มีลาย ไม่มีดอก ทับชายเสื้อไว้ในกางเกง

๔.๒.๒ กางเกงขายาวสีน้ำเงิน สีกรมท่า หรือสีดำ ไม่เป็นผ้ายีนส์ แบบและทรงสุภาพ

๔.๒.๓ เข็มขัดหนังสีดำ ขนาดกว้าง ๓ เซนติเมตร หัวเข็มขัดมีชื่อมหาวิทยาลัยเกษตรศาสตร์ ขนาดกว้าง ๓.๙ เซนติเมตร ยาว ๘.๒ เซนติเมตร

๔.๒.๔ รองเท้าหุ้มส้นสีดำ สีน้ำตาล หรือสีขาวแบบสุภาพ สวมถุงเท้าสีดำหรือสีสุภาพ

๔.๒.๕ สำหรับนิสิตชั้นปีที่ ๑ ผูกเน็คไทสีเขียว ปักตราพระพิรุณทรงนาค ปลายเน็คไท กว้าง ๗.๕ เซนติเมตร

๔.๒.๖ ทรงผมแบบสุภาพ ห้ามไว้หนวดและเครา

ข้อ ๕ ให้กำหนดเครื่องแต่งกายในงานพิธี ซึ่งหมายถึง งานพิธีการของคณะและของมหาวิทยาลัยเกษตรศาสตร์ ดังนี้

๕.๑ เครื่องแต่งกายนิสิตหญิง

๕.๑.๑ เสื้อเชิ้ตสีขาวผ่าหน้าแบบเรียบ ไม่มีสาบด้านหลัง ไม่รัดรูป ไม่มีลาย ไม่มีดอก แขนทรงกระบอกยาวเหนือศอก ไม่เกิน ๕ เซนติเมตร ติดกระดุมโลหะเงินลายถม ตราพระพิรุณทรงนาค ไม่ติดกระดุมคอ ทับชายเสื้อไว้ในกระโปรง ติดเข็มรูปโล่ มีตราพระพิรุณทรงนาคบนอกเสื้อด้านขวา โดยอยู่แนวกระดุมเสื้อเม็ดที่ ๒

๕.๑.๒ กระดุมเสื้อเป็นกระดุมโลหะเงินลายถมมีตราพระพิรุณทรงนาคขนาดเส้นผ่านศูนย์กลาง ๑.๘ เซนติเมตร

๕.๑.๓ เข็มติดอกเสื้อเป็นเข็มรูปโล่มีตราพระพิรุณทรงนาคขนาดกว้างส่วนบน ๒.๔ เซนติเมตร และยาว ๒.๗ เซนติเมตร

๕.๑.๔ กระโปรงสีน้ำเงิน สีกรมท่า หรือสีดำ แบบและทรงสุภาพ ไม่เป็นผ้ายีนส์ ยาวคลุมเข่า หรือยาวเหนือข้อเท้าไม่ต่ำกว่า ๑๐ เซนติเมตร

๕.๑.๕ เข็มขัดหนังสีดำ ขนาดกว้าง ๓ เซนติเมตร หัวเข็มขัดโลหะเงินมีตราพระพิรุณทรงนาค ขนาดกว้าง ๓.๗ เซนติเมตร ยาว ๕.๘ เซนติเมตร

๕.๑.๖ รองเท้าหนังหุ้มส้นสีดำ แบบสุภาพ

๕.๒ เครื่องแต่งกายนิสิตชาย

๕.๒.๑ เสื้อเชิ้ตแขนยาวสีขาวผ่าหน้า แบบเรียบ ไม่รัดรูป ไม่มีลาย ไม่มีดอก ทับชายเสื้อไว้ในกางเกง

๕.๒.๒ กางเกงขายาวสีน้ำเงิน สีกรมท่า หรือสีดำ แบบและทรงสุภาพ ไม่เป็นผ้ายีนส์

๕.๒.๓ เข็มขัดหนังสีดำ ขนาดกว้าง ๓ เซนติเมตร หัวเข็มขัดมีชื่อมหาวิทยาลัยเกษตรศาสตร์ ขนาดกว้าง ๓.๙ เซนติเมตร ยาว ๘.๒ เซนติเมตร

๕.๒.๔ รองเท้าหนังหุ้มส้นสีดำ แบบสุภาพ สวมถุงเท้าสีดำ

๕.๒.๕ เน็คไทสีเขียว ปักตราพระพิรุณทรงนาค ปลายเน็คไทกว้าง ๗.๕ เซนติเมตร

๕.๒.๖ ทรงผมแบบสุภาพ ห้ามไว้หนวดและเครา

๕.๓ เครื่องแต่งกายนิสิตเฉพาะในงานพิธี

สำหรับนิสิตที่ได้รับมอบหมายให้ปฏิบัติหน้าที่พิเศษในงานพิธีให้แต่งกายตามข้อปฏิบัติของมหาวิทยาลัยเกษตรศาสตร์

ข้อ ๖ ให้กำหนดเครื่องแต่งกายในงานพระราชพิธี ดังนี้

๖.๑ เครื่องแต่งกายนิสิตหญิง

๖.๑.๑ เสื้อเชิ้ตสีขาวผ่าหน้าแบบเรียบ ไม่มีสาบด้านหลัง ไม่รัดรูป ไม่มีลาย ไม่มีดอก แขนทรงกระบอกยาวเหนือศอก ไม่เกิน ๕ เซนติเมตร ติดกระดุมโลหะเงินลายถม ตราพระพิรุณทรงนาค ติดกระดุมคอทับชายเสื้อไว้ในกระโปรง ติดเข็มรูปโล่ มีตราพระพิรุณทรงนาค บนอกเสื้อด้านขวา โดยอยู่แนวกระดุมเสื้อเม็ดที่ ๒

๖.๑.๒ กระดุมเสื้อเป็นกระดุมโลหะเงินลายถมมีตราพระพิรุณทรงนาคขนาดเส้นผ่านศูนย์กลาง ๑.๘ เซนติเมตร

๖.๑.๓ เข็มติดอกเสื้อเป็นเข็มรูปโล่มีตราพระพิรุณทรงนาคขนาดกว้างส่วนบน ๒.๔ เซนติเมตร และยาว ๒.๗ เซนติเมตร

๖.๑.๔ กระโปรงสีกรมท่า แบบและทรงสุภาพ ไม่เป็นผ้ายีนส์ ความยาวคลุมเข่าลงมา ๕ เซนติเมตร

๖.๑.๕ เข็มขัดหนังสีดำ ขนาดกว้าง ๓ เซนติเมตร หัวเข็มขัดโลหะเงินมีตราพระพิรุณทรงนาค ขนาดกว้าง ๓.๗ เซนติเมตร ยาว ๕.๘ เซนติเมตร

๖.๑.๖ รองเท้าหนังหุ้มส้นสีดำ แบบสุภาพ สวมถุงน่องสีเนื้อ

๖.๒ เครื่องแต่งกายนิสิตชาย

๖.๒.๑ เสื้อเชิ้ตแขนยาวสีขาวผ่าหน้า แบบเรียบ ไม่รัดรูป ไม่มีลาย ไม่มีดอก ทับชายเสื้อไว้ในกางเกง

๖.๒.๒ กางเกงขายาวสีกรมท่า แบบและทรงสุภาพ ไม่เป็นผ้ายีนส์

๖.๒.๓ เข็มขัดหนังสีดำ ขนาดกว้าง ๓ เซนติเมตร หัวเข็มขัดมีชื่อมหาวิทยาลัยเกษตรศาสตร์ ขนาดกว้าง ๓.๙ เซนติเมตร ยาว ๘.๒ เซนติเมตร

๖.๒.๔ รองเท้าหนังหุ้มส้นสีดำ แบบสุภาพ สวมถุงเท้าสีดำ

๖.๒.๕ เน็คไทสีเขียว ปักตราพระพิรุณทรงนาค ปลายเน็คไทกว้าง ๗.๕ เซนติเมตร

๖.๒.๖ ทรงผมแบบสุภาพ ห้ามไว้หนวดและเครา

ข้อ ๗ การแต่งกายในการเรียนวิชาพลศึกษา การเรียนภาคปฏิบัติและการฝึกงานภาคสนามของคณะต่างๆ ให้เป็นไปตามที่ภาควิชา ซึ่งทำการสอนวิชานั้นๆ กำหนด และให้ใช้ได้เฉพาะในเวลาเรียนวิชานั้นๆ เท่านั้น

ข้อ ๘ การแต่งกายของนิสิตศาสนาต่าง ๆ อนุโลมให้เป็นไปตามกฎของศาสนานั้น ๆ

ข้อ ๙ มหาวิทยาลัยเกษตรศาสตร์ สงวนสิทธิ์ที่จะปฏิบัติต่อนิสิตที่แต่งกายไม่ถูกต้องตามที่ข้อบังคับกำหนด ในกรณีดังนี้

๙.๑ ส่วนงานของมหาวิทยาลัยเกษตรศาสตร์จะไม่รับติดต่องานและไม่ให้ใช้บริการ

๙.๒ อาจารย์ที่ปรึกษาและอาจารย์ประจำวิชาจะไม่รับการติดต่อและไม่ให้คำปรึกษาในทุกเรื่อง

๙.๓ อาจารย์ผู้สอนประจำวิชาจะไม่อนุญาตให้เข้าห้องเรียน

๙.๔ อาจารย์ผู้ควบคุมห้องสอบจะไม่ให้เข้าห้องสอบในวิชานั้นๆ

๙.๕ ไม่อนุญาตให้เข้าภายในอาคารสำนักงาน หรืออาคารการเรียนการสอนในเวลาทำการ

ข้อ ๑๐ ให้อธิการบดีรักษาการตามข้อบังคับนี้

ประกาศ ณ วันที่ ๖ มิถุนายน พ.ศ. ๒๕๕๙

(รองศาสตราจารย์วิโรจ อิ่มพิทักษ์)
นายกสภามหาวิทยาลัยเกษตรศาสตร์

สำนักงานเลขานุการคณะฯ
รับที่ 4026
วันที่ 04 มิ.ย. 2557
เวลา 11.54 น.
เข้าบัตร

บันทึกข้อความ

ส่วนราชการ สำนักงานอธิการบดี กองกิจการนิสิต งานวินัยและพัฒนาศักยภาพนิสิต โทร. ๘๕๐๑

ที่ ศธ ๐๕๑๓.๑๐๑๐๔/ว ๑๗๑๒ **วันที่** ๓๐ พฤษภาคม ๒๕๕๗

กลางวิชาเรียน
คณะเศรษฐศาสตร์
เลขรับ 0410
วันที่ 12 มิ.ย. 57
เวลา 15.00

เรื่อง ขอแจ้งแนวทางการปฏิบัติในกรณีพบนิสิตส่อทุจริตหรือทุจริตในการสอบ

เรียน **คณบดีคณะเศรษฐศาสตร์**

ตามที่มหาวิทยาลัยเกษตรศาสตร์ ได้มีคำสั่งที่ ๒๗๖๐/๒๕๕๔ เรื่อง แต่งตั้งคณะกรรมการสอบสวนและพิจารณาโทษทางวินัย กรณีนิสิตส่อทุจริตหรือทุจริตในการสอบ ลงวันที่ ๖ ตุลาคม พ.ศ. ๒๕๕๔ และประกาศ เรื่อง ระดับโทษทางวินัยกรณีนิสิตส่อทุจริตหรือทำการทุจริตในการสอบ ลงวันที่ ๖ กรกฎาคม พ.ศ. ๒๕๕๕ ตามเอกสารดังแนบนั้น เพื่อให้การดำเนินงานเป็นไปด้วยความเรียบร้อยและมีแนวทางการปฏิบัติในกรณีดังกล่าวเป็นไปในแนวทางเดียวกัน งานสอบสวนและระเบียบวินัยนิสิต กองกิจการนิสิต จึงใคร่ขอแจ้งแนวทางการปฏิบัติในกรณีพบนิสิตส่อทุจริตหรือทุจริตในการสอบ โดยมีรายละเอียดดังต่อไปนี้

๑. กรณีส่วนกลางสำนักทะเบียนและประมวลผลดำเนินการจัดสอบ

- เมื่อกรรมการคุมห้องสอบพบนิสิตมีพฤติการณ์ส่อทุจริตหรือกระทำการทุจริตในการสอบให้ผู้คุมสอบรายงานต่อหัวหน้าห้องสอบเพื่อเสนอประธานอนุกรรมการฝ่ายคุมห้องสอบ และประธานฯ แจ้งคณบดีต้นสังกัดของนิสิตเพื่อออกคำสั่งแต่งตั้งกรรมการสอบสวน (ตามคำสั่งแนบ)

๒. กรณีคณะดำเนินการจัดสอบ

- เมื่อกรรมการคุมห้องสอบพบนิสิตมีพฤติการณ์ส่อทุจริตหรือกระทำการทุจริตในการสอบให้ผู้คุมสอบรายงานต่อหัวหน้าห้องสอบเพื่อแจ้งหัวหน้าภาควิชาที่เกี่ยวข้องในรายวิชาที่จัดสอบ

- หัวหน้าภาควิชาในรายวิชาที่จัดสอบแจ้งคณบดีที่ภาคสังกัด เพื่อเสนอให้คณบดีต้นสังกัดของนิสิตดำเนินการออกคำสั่งแต่งตั้งกรรมการสอบสวน (ตามคำสั่งแนบ)

๓. คณะกรรมการสอบสวนดำเนินการสอบสวนนิสิตและพิจารณาระดับโทษ (ตามประกาศแนบ) เสนอคณบดีต้นสังกัด (**สาระสำคัญ** : <u>คณะกรรมการต้องระบุรายละเอียดการกำหนดระดับโทษของนิสิตด้วย โดยข้อสรุปมติของคณะกรรมการสอบสวนต้องเกินกึ่งหนึ่งของกรรมการทั้งหมด ก่อนเสนอคณบดีต้นสังกัดของนิสิต</u>)

๔. คณบดีต้นสังกัดของนิสิต เสนอรายงานผลการสอบสวนและระดับโทษทางวินัยต่ออธิการบดีโดยแจ้งผ่านกองกิจการนิสิต (**สาระสำคัญ** : <u>เพื่อไม่เป็นการละเมิดสิทธิส่วนบุคคล ขอให้นำส่งเอกสารการรายงานโดยบรรจุใส่ซองประทับตราชั้นความลับทุกครั้ง</u>)

๕. กองกิจการนิสิตร่างคำสั่งลงโทษเสนอสำนักงานกฎหมายพิจารณาก่อนเสนออธิการบดีลงนามในคำสั่งลงโทษ และสำเนาแจ้งคำสั่งลงโทษแก่ผู้เกี่ยวข้อง โดยจะบรรจุซองประทับตราชั้นความลับทุกครั้ง

<u>จึงเรียนมาเพื่อโปรดขอความร่วมมือปฏิบัติตามแนวทางข้างต้น และได้แนบกรอบแนวทางและคำสั่งประกาศที่เกี่ยวข้องมาด้วยแล้ว</u>

(นายประหยัด สุตเศวต)
ผู้อำนวยการกองกิจการนิสิต

เรียน คณบดี
เพื่อโปรดพิจารณา เห็นควรแจ้ง
รองคณบดีฝ่ายกิจการนิสิต
และหัวหน้าภาควิชาทราบ
โปรดพิจารณา
5 มิ.ย. 57

กรอบแนวทางการปฏิบัติในกรณีพบนิสิตส่อทุจริตหรือทุจริตในการสอบ

กรรมการคุมห้องสอบบันทึกรายงานเหตุการณ์
โดยให้นิสิตลงนามกำกับในกรณีพบความผิดที่กระทำ

⇩

ประธานอนุกรรมการฝ่ายคุมห้องสอบ

⇩

สำนักทะเบียนและประมวลผล รายงานคณะต้นสังกัดของนิสิต

⇩

คณบดีแต่งตั้งกรรมการสอบสวนพิจารณาระดับโทษ (ตามประกาศ มก. ที่ 2760/54 ลว. 6 ต.ค.54)

⇩

คณะกรรมการดำเนินการสอบสวนพิจารณาระดับโทษ เสนอคณบดีต้นสังกัดของนิสิต
(ตามประกาศ มก. ลว. 6 ก.ค.55)

⇩

คณบดีเสนอระดับโทษตามที่คณะกรรมการสอบสวนพิจารณา แจ้งกองกิจการนิสิต

⇩

กองกิจการนิสิตร่างคำสั่งลงโทษเสนอสำนักงานกฎหมายพิจารณา

⇩

สำนักงานกฎหมายพิจารณาเสนออธิการบดีลงนาม

⇩

อธิการบดีลงนามคำสั่งลงโทษ

⇩

กองกิจการนิสิตสำเนาคำสั่งลงโทษแจ้งผู้เกี่ยวข้องทราบ

ประกาศมหาวิทยาลัยเกษตรศาสตร์

เรื่อง ระดับโทษทางวินัยกรณีนิสิตส่อทุจริตหรือทำการทุจริตในการสอบ

เพื่อให้การพิจารณาระดับโทษทางวินัย กรณีนิสิตส่อทุจริตหรือทำการทุจริตในการสอบ ดำเนินไปด้วยความเรียบร้อย และเป็นมาตรฐานเดียวกัน

อาศัยอำนาจตามความในข้อ ๓๓ แห่งประกาศสภามหาวิทยาลัยเกษตรศาสตร์ เรื่อง ข้อบังคับว่าด้วยการศึกษาขั้นปริญญาตรี มหาวิทยาลัยเกษตรศาสตร์ พุทธศักราช ๒๕๔๘ และมติที่ประชุมคณบดีในการประชุมครั้งที่ ๑๑/๒๕๕๕ เมื่อวันที่ ๒ กรกฎาคม พ.ศ. ๒๕๕๕ จึงให้ยกเลิกประกาศมหาวิทยาลัยเกษตรศาสตร์ เรื่อง ระดับโทษทางวินัยกรณีนิสิตส่อทุจริตหรือทำการทุจริตในการสอบ ประกาศ ณ วันที่ ๑๖ มิถุนายน พ.ศ. ๒๕๔๒ และให้กำหนดระดับโทษทางวินัยกรณีนิสิตส่อทุจริต หรือทำการทุจริตในการสอบขึ้นใหม่ ดังนี้

๑. การส่อทุจริตตามประกาศนี้ ให้หมายความถึง การไม่ปฏิบัติตามระเบียบการสอบ หรือคำชี้แจงของอาจารย์ผู้ควบคุมการสอบ หรือการนำเอกสารที่เกี่ยวข้องกับวิชาที่สอบติดตัวเข้าไปในห้องสอบจะโดยเจตนาหรือไม่เจตนาก็ตาม

๒. การทุจริตตามประกาศนี้ ให้หมายความถึง การนำเอกสารวิชาการ หรือบันทึกทางวิชาการที่เกี่ยวข้องกับวิชาที่สอบเข้าห้องสอบเพื่อคัดลอกในการสอบ การคัดลอกคำตอบของผู้อื่น การให้ผู้อื่นคัดลอกคำตอบของตนหรือแลกเปลี่ยนข้อความที่เกี่ยวกับข้อสอบให้ผู้อื่นคัดลอก สับเปลี่ยนคำตอบกัน ช่วยเหลือหรือร่วมมือโดยวิธีหนึ่งวิธีใดในการทำการทุจริต ทั้งนี้ ให้หมายความรวมถึงการปลอมแปลงบัตรประจำตัวนิสิตและการเข้าสอบแทนกันด้วย

๓. ให้ลงโทษทางวินัย กรณีนิสิตส่อทุจริตหรือทำการทุจริตในการสอบ ตามบทลงโทษ ดังนี้

๓.๑ ส่อทุจริต ระดับโทษ พักการศึกษา ๑ ภาคการศึกษา และปรับตก (F) ในรายวิชาที่ส่อทุจริต

๓.๒ ทุจริต ระดับโทษ พักการศึกษา ๑ ปีการศึกษา และปรับตก (F) ในรายวิชาที่ทุจริต

๓.๓ กรณีทุจริตโดยการปลอมแปลงบัตรประจำตัวนิสิต และการเข้าสอบแทนกัน ระดับโทษพักการศึกษา ๒ ปีการศึกษา และปรับตก (F) ในรายวิชาที่ทุจริต

๓.๔ กรณีนิสิตส่อทุจริตหรือทำการทุจริตในการสอบ และได้รับโทษตาม ๓.๑ ๓.๒ หรือ ๓.๓ แล้วแต่กรณี หากนิสิตที่ได้รับโทษได้กระทำความผิดในลักษณะเดียวกันอีกเป็นครั้งที่สอง ไม่ว่าจะเป็นการส่อทุจริตหรือทำการทุจริตก็ตาม ให้ลงโทษ ให้ออก

ทั้งนี้ ตั้งแต่ภาคต้น ปีการศึกษา ๒๕๕๕ เป็นต้นไป

ประกาศ ณ วันที่ ๗ กรกฎาคม พ.ศ. ๒๕๕๕

(รองศาสตราจารย์วุฒิชัย กปิลกาญจน์)

อธิการบดีมหาวิทยาลัยเกษตรศาสตร์

ประกาศมหาวิทยาลัยเกษตรศาสตร์

เรื่อง แนวปฏิบัติในการดำเนินกิจกรรมนิสิต หลักเกณฑ์การเทียบค่าประสบการณ์จากการเข้าร่วมกิจกรรมนิสิตตามโครงสร้างกิจกรรมเสริมหลักสูตร

เพื่อให้การดำเนินงานด้านกิจการนิสิตเป็นไปตามการประกันคุณภาพและเป็นไปตามยุทธศาสตร์การพัฒนานิสิตของมหาวิทยาลัยเกษตรศาสตร์

อาศัยอำนาจตามความในข้อ ๕ วรรคสอง แห่งข้อบังคับมหาวิทยาลัยเกษตรศาสตร์ว่าด้วยการศึกษาระดับปริญญาตรี มหาวิทยาลัยเกษตรศาสตร์ พ.ศ.๒๕๕๙ และมติของที่ประชุมคณะกรรมการนโยบายกิจการนิสิต ในการประชุมครั้งที่ ๑/๒๕๕๙ เมื่อวันที่ ๖ มิถุนายน พ.ศ.๒๕๕๙ อธิการบดีมหาวิทยาลัยเกษตรศาสตร์ จึงให้กำหนดแนวปฏิบัติในการดำเนินกิจกรรมนิสิต หลักเกณฑ์การเทียบค่าประสบการณ์จากการเข้าร่วมกิจกรรมนิสิตตามโครงสร้างกิจกรรมเสริมหลักสูตร ดังนี้

๑. ให้ยกเลิก

๑.๑ ประกาศมหาวิทยาลัยเกษตรศาสตร์ เรื่อง ปรับโครงสร้างกิจกรรมเสริมหลักสูตร ตามข้อบังคับว่าด้วยการศึกษาขั้นปริญญาตรี มหาวิทยาลัยเกษตรศาสตร์ (ฉบับที่ ๒) พุทธศักราช ๒๕๔๘ ประกาศ ณ วันที่ ๓ เมษายน พ.ศ.๒๕๕๖

๑.๒ ประกาศมหาวิทยาลัยเกษตรศาสตร์ เรื่อง หลักเกณฑ์การเทียบค่าประสบการณ์จากการเข้าร่วมกิจกรรมเสริมหลักสูตรสำหรับนิสิตระดับปริญญาตรี มหาวิทยาลัยเกษตรศาสตร์ ประกาศ ณ วันที่ ๑๔ สิงหาคม พ.ศ.๒๕๕๘

๑.๓ ประกาศมหาวิยาลัยเกษตรศาสตร์ เรื่อง แนวปฏิบัติการดำเนินงานกิจกรรมนิสิต ประกาศ ณ วันที่ ๑๔ สิงหาคม พ.ศ.๒๕๕๘

๒. แนวปฏิบัติการดำเนินงานกิจกรรมนิสิต แบ่งเป็น ๒ ส่วน ได้แก่ ๑) โครงการกิจกรรมเสริมหลักสูตร ๒) โครงการกิจกรรมในหลักสูตร

๒.๑ โครงการกิจกรรมเสริมหลักสูตร ที่จัดโดยหน่วยงานภายในมหาวิทยาลัยเกษตรศาสตร์ จะต้องเป็นไปตามหลักเกณฑ์ดังนี้

๒.๑.๑ โครงการที่จัดต้องมีเป้าหมายโดยตรง เพื่อการเสริมสร้างหรือพัฒนาคุณลักษณะอย่างใดอย่างหนึ่งของนิสิต ซึ่งสอดคล้องกับโครงสร้างกิจกรรมนิสิตตามที่มหาวิทยาลัยกำหนด

๒.๑.๒ องค์ประกอบของโครงการที่นิสิตเข้าร่วม ต้องมีองค์ประกอบไม่น้อยกว่า ๑๓ ข้อดังต่อไปนี้

๒.๑.๒.๑ ชื่อโครงการ ภาษาไทยและภาษาอังกฤษ

๒.๑.๒.๒ ชื่อหน่วยงานรับผิดชอบ ภาษาไทยและภาษาอังกฤษ

๒.๑.๒.๓ รหัสโครงการ

๒.๑.๒.๔ ประเภทประสบการณ์ จำนวนหน่วยชั่วโมงที่นิสิตได้รับ

๒.๑.๒.๕ หลักการและเหตุผล

๒.๑.๒.๖ วัตถุประสงค์ของโครงการ

๒.๑.๒.๗ กลุ่มเป้าหมาย

๒.๑.๒.๘ ระยะเวลาและสถานที่ที่ปฏิบัติงาน

๒.๑.๒.๙ รูปแบบหรือลักษณะการดำเนินการ

๒.๑.๒.๑๐ ตัวชี้วัด ผลลัพธ์การเรียนรู้หรือผลที่คาดว่าจะได้รับของนิสิตที่เข้าร่วมโครงการ

๒.๑.๒.๑๑ งบประมาณค่าใช้จ่าย

๒.๑.๒.๑๒ การประเมินผล

๒.๑.๒.๑๓ กำหนดการหรือตารางกิจกรรม

๒.๒ กิจกรรมเสริมหลักสูตร ที่จัดโดยหน่วยงานภายนอกมหาวิทยาลัยเกษตรศาสตร์ จะต้องเป็นไปตามหลักเกณฑ์ดังนี้

๒.๒.๑ โครงการที่จัดต้องมีเป้าหมายโดยตรง เพื่อการเสริมสร้างหรือพัฒนาคุณลักษณะอย่างใดอย่างหนึ่งของนิสิต ซึ่งสอดคล้องกับโครงสร้างกิจกรรมเสริมหลักสูตรตามที่มหาวิทยาลัยกำหนด

๒.๒.๒ นิสิตที่เข้าร่วมโครงการกับหน่วยงานภายนอก จะต้องมีใบประกาศนียบัตรหรือเกียรติบัตร หรือหนังสือรับรองการเข้าร่วมโครงการตามแบบฟอร์มที่มหาวิทยาลัยกำหนดพร้อมกำหนดการ จึงจะสามารถนำมาเทียบเป็นชั่วโมงกิจกรรมเสริมหลักสูตรได้

๒.๓ โครงการกิจกรรมในหลักสูตร ที่จัดโดยรายวิชาภายในมหาวิทยาลัยเกษตรศาสตร์ จะต้องเป็นไปตามหลักเกณฑ์ดังนี้

๒.๓.๑ โครงการที่จัดต้องมีเป้าหมายโดยตรง เพื่อการเสริมสร้างหรือพัฒนาคุณลักษณะอย่างใดอย่างหนึ่งของนิสิต ซึ่งสอดคล้องกับโครงสร้างกิจกรรมเสริมหลักสูตรตามที่มหาวิทยาลัยกำหนด ด้านเสริมสร้างสมรรถนะ หรือเพื่อสังคมอย่างใดอย่างหนึ่ง

๒.๓.๒ องค์ประกอบของโครงการกิจกรรมในหลักสูตรที่นิสิตเข้าร่วมต้องมีองค์ประกอบเช่นเดียวกับข้อ ๒.๑.๒

๓. การเทียบค่าและเทียบโอนประสบการณ์จากการเข้าร่วมกิจกรรมนิสิต

นิสิตจะเทียบค่าประสบการณ์กิจกรรมนิสิตได้ต่อเมื่อนิสิตต้องเข้าร่วมกิจกรรมตั้งแต่เริ่มต้นจนสิ้นสุดโครงการ โดยมีส่วนร่วมตามรูปแบบที่ผู้จัดโครงการกำหนด และถูกประเมินว่าเกิดผลสัมฤทธิ์ตามตัวชี้วัดผลลัพธ์การเรียนรู้ที่กำหนด

๓.๑ หน่วยงานที่บันทึกข้อมูลกิจกรรมนิสิต โครงการกิจกรรมนิสิตที่จัดโดยคณะ ให้คณะเป็นผู้บันทึกข้อมูลกิจกรรมของนิสิต โครงการกิจกรรมนิสิตที่จัดโดยส่วนกลาง ให้หน่วยงานส่วนกลางเป็นผู้บันทึกข้อมูลกิจกรรมของนิสิต

๓.๒ ในกรณีที่นิสิตมหาวิทยาลัยเกษตรศาสตร์ลาออกและสอบเข้าใหม่ เช่น เปลี่ยนคณะ เปลี่ยนวิทยาเขต สามารถเทียบโอนประสบการณ์กิจกรรมนิสิตได้

๔. หลักเกณฑ์การเทียบค่าประสบการณ์จากการเข้าร่วมกิจกรรมนิสิต

๔.๑ โครงการกิจกรรมนิสิตทุกโครงการ ให้เทียบค่าประสบการณ์ได้ด้านใดด้านหนึ่ง ดังต่อไปนี้

๔.๑.๑ กิจกรรมมหาวิทยาลัย ได้แก่ กิจกรรมที่มหาวิทยาลัย คณะหรือภาควิชา เป็นผู้จัดโครงการและมีนิสิตเข้าร่วมเป็นจำนวนมาก

๔.๑.๒ กิจกรรมเสริมสร้างสมรรถนะ ซึ่งประกอบด้วย

๔.๑.๒.๑ กิจกรรมพัฒนาคุณธรรม จริยธรรม กิจกรรมด้านนี้ครอบคลุมถึง กิจกรรมทางศาสนา กิจกรรมเสริมสร้างหลักคิดเชิงคุณธรรม กิจกรรมเสริมสร้างค่านิยมที่ดี สำนึกดี มุ่งมั่น มีวินัยในตนเอง การพึ่งตนเองตามแนวเศรษฐกิจพอเพียง (ศาสตร์พระราชา) เสริมสร้างจรรยาบรรณวิชาชีพ และกิจกรรมทำนุบำรุงศิลปวัฒนธรรมไทย (ศาสตร์ชุมชน) เป็นต้น

๔.๑.๒.๒ กิจกรรมพัฒนาทักษะการคิดและการเรียนรู้ กิจกรรมด้านนี้ครอบคลุมถึง กิจกรรมทักษะภาษาต่างประเทศ ทักษะไอที ทักษะทางปัญญา ทักษะความคิดเชิงวิเคราะห์ ความคิดสร้างสรรค์ ความคิดนวัตกรรม การคิดวิจารณญาณ กิจกรรมประกวดทางการคิด สมรรถนะการเรียนรู้ สมาธิเพื่อการเรียนรู้ การสร้างแรงบันดาลใจ การพัฒนาทักษะทางอาชีพ การอยู่ร่วมกันในสังคมพหุวัฒนธรรม (ศาสตร์สากล) และการเรียนรู้ภูมิปัญญาท้องถิ่น เป็นต้น

๔.๑.๒.๓ กิจกรรมพัฒนาทักษะเสริมสร้างความสัมพันธ์ระหว่างบุคคลและการสื่อสาร กิจกรรมด้านนี้ครอบคลุมถึง กิจกรรมการพัฒนาบุคลิกภาพ การทำงานเป็นทีม การเสริมสร้างทัศนคติประชาธิปไตย ทักษะมนุษยสัมพันธ์ ทักษะการอยู่ร่วมกับผู้อื่น กาลเทศะ/มารยาทสังคม ความสามัคคี ทักษะภาวะผู้นำ และทักษะการพูดและการนำเสนอ เป็นต้น

๔.๑.๒.๔ กิจกรรมพัฒนาสุขภาพ กิจกรรมด้านนี้ครอบคลุมถึง กิจกรรมกีฬา กิจกรรมพัฒนาสมาธิ กิจกรรมเพื่อพัฒนาสุขภาพจิต และกิจกรรมนันทนาการ เป็นต้น

๔.๑.๓ กิจกรรมเพื่อสังคม กิจกรรมด้านนี้ครอบคลุมถึง กิจกรรมจิตอาสา กิจกรรมจิตสาธารณะ กิจกรรมเพื่อคนด้อยโอกาสทางสังคม กิจกรรมบำเพ็ญประโยชน์การให้และแบ่งปัน (ศาสตร์ชุมชน) กิจกรรมค่ายอาสา กิจกรรมความดีเพื่อสังคมและการอนุรักษ์สิ่งแวดล้อม เป็นต้น

๔.๒ กิจกรรมนิสิตที่จะนำมาเทียบค่าประสบการณ์การเข้าร่วมกิจกรรมของนิสิตนั้น จะต้องมีเลขรหัสกิจกรรม พร้อมระบุประเภทประสบการณ์และจำนวนชั่วโมงที่ได้รับ

๔.๓ ในกรณีที่นิสิตเข้าร่วมกิจกรรมกับหน่วยงานภายนอกมหาวิทยาลัย ซึ่งอยู่ในขอบข่ายที่จะเทียบค่าประสบการณ์ตามที่มหาวิทยาลัยกำหนด จะต้องนำกิจกรรมนั้นมาเทียบค่าประสบการณ์กิจกรรมนิสิต

๔.๔ การเทียบจำนวนหน่วยชั่วโมง เป็นการพิจารณาว่า กิจกรรมนิสิตนั้นๆ มีค่าหน่วยชั่วโมงเท่าใด โดยแบ่งเป็น ๒ สถานะ ดังนี้

๔.๔.๑ การเทียบจำนวนหน่วยชั่วโมงของสถานะผู้เข้าร่วม

๔.๔.๑.๑ การเทียบจำนวนหน่วยชั่วโมง ให้เทียบตามเวลาที่นิสิตได้เข้าร่วมจริง โดยพิจารณาจาก "กำหนดการ" ของกิจกรรมนั้นๆ เป็นหลัก ซึ่งต้องมีระยะเวลาดำเนินการไม่น้อยกว่า ๑ ชั่วโมง

๔.๔.๑.๒ กิจกรรมที่นิสิตเข้าร่วม จะต้องเป็นกิจกรรมที่นิสิตได้ร่วมคิด ร่วมดำเนินการ เข้าร่วมการฟังบรรยาย เข้าร่วมการฝึกอบรม เท่านั้น

๔.๔.๑.๓ ชั่วโมงที่เกี่ยวกับการเดินทาง การพักผ่อน การรับประทานอาหาร จะไม่นำมาเทียบหน่วยชั่วโมง

๔.๔.๒ การเทียบจำนวนหน่วยชั่วโมงของสถานะคณะทำงาน

คณะทำงาน คือ กลุ่มนิสิตตั้งแต่ ๕ คนขึ้นไปร่วมกันดำเนินโครงการ หรือเป็นคณะทำงานในโครงการใด โครงการหนึ่งที่องค์กรกิจกรรมนิสิตจัดขึ้น หรือเป็นคณะทำงานที่เกิดจากการรวมกลุ่มของนิสิตเพื่อทำกิจกรรมใด กิจกรรมหนึ่งร่วมกัน หรือหน่วยงานภายในมหาวิทยาลัยมอบหมายให้นิสิตเป็นผู้จัดดำเนินโครงการ ซึ่งนิสิตที่เป็นคณะทำงานจะได้จำนวนหน่วยชั่วโมงเท่ากับผู้เข้าร่วมกิจกรรมในโครงการนั้นๆ

๔.๕ การเทียบค่าประสบการณ์กิจกรรมนิสิตในกรณีพิเศษ นิสิตสามารถนำผลงาน มาเทียบค่ากิจกรรมนิสิตเป็นกรณีพิเศษ ได้แก่นิสิตที่มีผลงานดังต่อไปนี้

๔.๕.๑ นิสิตที่มีผลงานการได้รับคัดเลือกให้เป็นนิสิตดีเด่นของมหาวิทยาลัย

๔.๕.๒ นิสิตที่ดำรงตำแหน่งผู้นำองค์กรกิจกรรมนิสิต คณะกรรมการบริหาร และคณะทำงานองค์กรกิจกรรมนิสิต ซึ่งมีระยะเวลาในการปฏิบัติงาน ๑ ปี

๔.๖ เกณฑ์การเทียบค่าประสบการณ์กิจกรรมนิสิต เป็นกรณีพิเศษดังนี้

๔.๖.๑ นิสิตที่ดำรงตำแหน่ง นายกองค์การบริหาร องค์การนิสิต ประธานสภาผู้แทนนิสิต นายกสโมสรนิสิต และมีระยะเวลาปฏิบัติงาน ๑ ปี จะได้รับการเทียบค่าประสบการณ์ดังนี้

๔.๖.๑.๑ กิจกรรมพัฒนาคุณธรรมจริยธรรม ๒ กิจกรรม ๑๒ หน่วยชั่วโมง

๔.๖.๑.๒ กิจกรรมพัฒนาทักษะการคิดและการเรียนรู้ ๒ กิจกรรม ๑๒ หน่วยชั่วโมง

๔.๖.๑.๓ กิจกรรมพัฒนาทักษะเสริมสร้างความสัมพันธ์ระหว่างบุคคลและการสื่อสาร ๒ กิจกรรม ๑๒ หน่วยชั่วโมง

๔.๖.๑.๔ กิจกรรมพัฒนาสุขภาพ ๒ กิจกรรม ๑๒ หน่วยชั่วโมง

๔.๖.๑.๕ คณะทำงาน ๒ โครงการ

๔.๖.๒ คณะกรรมการบริหารในองค์กรนิสิต ประธานชมรม ประธานชุมนุมนิสิต มีระยะเวลาปฏิบัติงาน ๑ ปี จะได้รับการเทียบค่าประสบการณ์ดังนี้

๔.๖.๒.๑ กิจกรรมพัฒนาคุณธรรมจริยธรรม ๑ กิจกรรม ๖ หน่วยชั่วโมง

๔.๖.๒.๒ กิจกรรมพัฒนาทักษะการคิดและการเรียนรู้ ๑ กิจกรรม ๖ หน่วยชั่วโมง

๔.๖.๒.๓ กิจกรรมพัฒนาทักษะเสริมสร้างความสัมพันธ์ระหว่างบุคคลและการสื่อสาร ๑ กิจกรรม ๖ หน่วยชั่วโมง

๔.๖.๒.๔ กิจกรรมพัฒนาสุขภาพ ๑ กิจกรรม ๖ หน่วยชั่วโมง

๔.๖.๒.๕ คณะทำงาน ๑ โครงการ

๔.๖.๓ นิสิตที่ดำเนินกิจกรรมในฐานะผู้แทนมหาวิทยาลัย จะได้รับการเทียบค่าประสบการณ์ ๑ กิจกรรม ๖ หน่วยชั่วโมง โดยพิจารณาจากกิจกรรมที่เข้าร่วม

๔.๖.๔ นิสิตที่มีความประพฤติดีเด่น จะได้รับการเทียบค่าประสบการณ์ดังนี้

๔.๖.๔.๑ กิจกรรมพัฒนาคุณธรรมจริยธรรม ๑ กิจกรรม ๑๒ หน่วยชั่วโมง

๔.๖.๔.๒ กิจกรรมพัฒนาทักษะเสริมสร้างความสัมพันธ์ระหว่างบุคคลและการสื่อสาร ๑ กิจกรรม ๑๒ หน่วยชั่วโมง

๔.๖.๕ นิสิตที่มีผลงานความคิดสร้างสรรค์และนวัตกรรมดีเด่น จะได้รับการเทียบค่าประสบการณ์ดังนี้

๔.๖.๕.๑ กิจกรรมพัฒนาคุณธรรมจริยธรรม ๑ กิจกรรม ๑๒ หน่วยชั่วโมง

๔.๖.๕.๒ กิจกรรมพัฒนาทักษะการคิดและการเรียนรู้ ๑ กิจกรรม ๑๒ หน่วยชั่วโมง

๔.๖.๔.๓ คณะทำงาน ๑ โครงการ

๔.๖.๖ นิสิตที่มีผลงานกิจกรรมนอกหลักสูตรดีเด่น จะได้รับการเทียบค่าประสบการณ์ดังนี้

๔.๖.๖.๑ กิจกรรมพัฒนาคุณธรรมจริยธรรม ๑ กิจกรรม ๑๒ หน่วยชั่วโมง

๔.๖.๖.๒ กิจกรรมพัฒนาทักษะเสริมสร้างความสัมพันธ์ระหว่างบุคคลและการสื่อสาร ๑ กิจกรรม ๑๒ หน่วยชั่วโมง

๔.๖.๖.๓ คณะทำงาน ๑ โครงการ

๔.๖.๗ นิสิตที่มีผลงานกีฬาดีเด่น จะได้รับการเทียบค่าประสบการณ์ดังนี้

๔.๖.๗.๑ กิจกรรมพัฒนาสุขภาพ ๑ กิจกรรม ๑๒ หน่วยชั่วโมง

๔.๖.๗.๒ กิจกรรมพัฒนาทักษะเสริมสร้างความสัมพันธ์ระหว่างบุคคลและการสื่อสาร ๑ กิจกรรม ๑๒ หน่วยชั่วโมง

๔.๖.๗.๓ คณะทำงาน ๑ โครงการ

๕. โครงสร้างกิจกรรมนิสิตที่นิสิตต้องเข้าร่วม มีดังนี้

๕.๑ นิสิตรหัส ๔๘-๕๑

๕.๑.๑ กิจกรรมกำหนดให้เข้าร่วมไม่น้อยกว่า ๔ กิจกรรม (เทียบเท่ากิจกรรมมหาวิทยาลัยรวมกับกิจกรรมเพื่อสังคม)

๕.๑.๒ กิจกรรมเลือกเข้าร่วมไม่น้อยกว่า ๔ กิจกรรม ได้แก่

- กิจกรรมพัฒนาคุณธรรมจริยธรรมไม่น้อยกว่า ๑ กิจกรรม
- กิจกรรมพัฒนาทักษะวิชาการและวิชาชีพไม่น้อยกว่า ๑ กิจกรรม (เทียบเท่ากิจกรรมพัฒนาทักษะการคิดและการเรียนรู้)
- กิจกรรมพัฒนาบุคลิกภาพไม่น้อยกว่า ๑ กิจกรรม (เทียบเท่ากิจกรรมพัฒนาทักษะเสริมสร้างความสัมพันธ์ระหว่างบุคคลและการสื่อสาร)
- กิจกรรมพัฒนาสุขภาพไม่น้อยกว่า ๑ กิจกรรม

๕.๒ นิสิตรหัส ๕๒-๕๕

๕.๒.๑ กิจกรรมมหาวิทยาลัยไม่น้อยกว่า ๓ กิจกรรม

๕.๒.๒ กิจกรรมเสริมสร้างสมรรถนะไม่น้อยกว่า ๔ กิจกรรม ได้แก่

- กิจกรรมพัฒนาคุณธรรมจริยธรรมไม่น้อยกว่า ๑ กิจกรรม
- กิจกรรมพัฒนาทักษะการคิดและการเรียนรู้ไม่น้อยกว่า ๑ กิจกรรม
- กิจกรรมพัฒนาทักษะเสริมสร้างความสัมพันธ์ระหว่างบุคคลและการสื่อสารไม่น้อยกว่า ๑ กิจกรรม
- กิจกรรมพัฒนาสุขภาพไม่น้อยกว่า ๑ กิจกรรม

๕.๒.๓ กิจกรรมเพื่อสังคมไม่น้อยกว่า ๑ กิจกรรม

๕.๓ นิสิตรหัส ๕๖ เป็นต้นไป

๕.๓.๑ กิจกรรมมหาวิทยาลัยไม่น้อยกว่า ๓ กิจกรรม

๕.๓.๒ กิจกรรมเสริมสร้างสมรรถนะไม่น้อยกว่า ๔ กิจกรรม ได้แก่

- กิจกรรมพัฒนาคุณธรรมจริยธรรมไม่น้อยกว่า ๑ กิจกรรม
- กิจกรรมพัฒนาทักษะการคิดและการเรียนรู้ไม่น้อยกว่า ๑ กิจกรรม
- กิจกรรมพัฒนาทักษะเสริมสร้างความสัมพันธ์ระหว่างบุคคลและการสื่อสารไม่น้อยกว่า ๑ กิจกรรม
- กิจกรรมพัฒนาสุขภาพไม่น้อยกว่า ๑ กิจกรรม

๕.๓.๓ กิจกรรมเพื่อสังคมไม่น้อยกว่า ๑ กิจกรรม

โดยกำหนดให้นิสิตต้องเข้าร่วมกิจกรรมเสริมหลักสูตรไม่น้อยกว่า ๘ กิจกรรม และครบทุกประเภทกิจกรรม จึงถือว่าผ่านเกณฑ์ตามข้อบังคับมหาวิทยาลัยเกษตรศาสตร์ว่าด้วยการศึกษาขั้นปริญญาตรี มหาวิทยาลัยเกษตรศาสตร์ พ.ศ.๒๕๕๙

ทั้งนี้ ตั้งแต่บัดนี้เป็นต้นไป

ประกาศ ณ วันที่ ๑๖ มิถุนายน พ.ศ. ๒๕๕๙

(นายจงรัก วัชรินทร์รัตน์)
รักษาการแทนอธิการบดีมหาวิทยาลัยเกษตรศาสตร์

ก-1005

ประกาศมหาวิทยาลัยเกษตรศาสตร์

เรื่อง หลักเกณฑ์การเทียบค่าประสบการณ์จากการเข้าร่วมกิจกรรมเสริมหลักสูตรสำหรับนิสิต ระดับปริญญาตรี มหาวิทยาลัยเกษตรศาสตร์

เพื่อให้การกำหนดหลักเกณฑ์การเทียบค่าประสบการณ์จากการเข้าร่วมกิจกรรมเสริมหลักสูตรสำหรับนิสิตระดับปริญญาตรี มหาวิทยาลัยเกษตรศาสตร์ ดำเนินไปด้วยความเรียบร้อย

อาศัยอำนาจตามความในข้อ ๓๓ แห่งประกาศสภามหาวิทยาลัยเกษตรศาสตร์ เรื่อง ข้อบังคับว่าด้วยการศึกษาขั้นปริญญาตรี มหาวิทยาลัยเกษตรศาสตร์ พุทธศักราช ๒๕๔๘ อธิการบดีมหาวิทยาลัยเกษตรศาสตร์ จึงให้กำหนดหลักเกณฑ์การเทียบค่าประสบการณ์จากการเข้าร่วมกิจกรรมเสริมหลักสูตร ดังนี้

๑. กิจกรรมเสริมหลักสูตรที่จะบันทึกลงในใบรับรองการเข้าร่วมกิจกรรมของนิสิตนั้น จะต้องมีเลขรหัสกิจกรรม พร้อมระบุประเภทประสบการณ์และจำนวนชั่วโมงที่ได้รับ

๒. ในกรณีที่นิสิตเข้าร่วมกิจกรรม ซึ่งอยู่ในขอบข่ายตามที่มหาวิทยาลัยกำหนด แต่หน่วยงานภายในมหาวิทยาลัยนั้นไม่ได้กำหนดรหัสกิจกรรมและค่าประสบการณ์ของกิจกรรมนั้นไว้ จะต้องนำกิจกรรมนั้นมาเทียบค่าประสบการณ์ก่อน

๓. การเทียบประเภทประสบการณ์ เป็นการเทียบค่ากิจกรรมเสริมหลักสูตร ๒ ประการ คือ

๓.๑ การเทียบประเภทประสบการณ์ เป็นการพิจารณาว่ากิจกรรมเสริมหลักสูตรนั้นๆ เป็นกิจกรรมในด้านต่างๆ ดังต่อไปนี้

๓.๑.๑ ด้านพัฒนาคุณธรรม กิจกรรมด้านนี้จะมุ่งเน้น

๑) กิจกรรมจิตสาธารณะ

๒) กิจกรรมทางศาสนา กิจกรรมเสริมสร้างหลักคิดเชิงคุณธรรม กิจกรรมเสริมสร้างค่านิยมที่ดี การประยุกต์ปรัชญาเศรษฐกิจพอเพียง เสริมสร้างจรรยาบรรณวิชาชีพ และกิจกรรมทำนุบำรุงศิลปวัฒนธรรมไทย เป็นต้น

๓.๑.๒ ด้านพัฒนาทักษะการคิดและการเรียนรู้ กิจกรรมด้านนี้จะมุ่งเน้น

๑) ทักษะภาษาต่างประเทศ

๒) ทักษะไอที

๓) ทักษะความคิดเชิงวิเคราะห์ ความคิดสร้างสรรค์ ความคิดนวัตกรรม การคิดวิจารณญาณ กิจกรรมประกวดทางการคิด สมรรถนะการเรียนรู้ ทักษะการนำเสนอ สมาธิเพื่อการเรียนรู้ การสร้างแรงบันดาลใจ การพัฒนาทักษะทางอาชีพ และการเรียนรู้ภูมิปัญญาท้องถิ่น เป็นต้น

๓.๑.๓ ด้านพัฒนาทักษะเสริมสร้างความสัมพันธ์ระหว่างบุคคล กิจกรรมด้านนี้จะมุ่งเน้น

๑) กิจกรรมการเสริมสร้างทัศนคติประชาธิปไตย

๒) กิจกรรมการพัฒนาบุคลิกภาพ การทำงานเป็นทีม กิจกรรมเสริมสร้างประสบการณ์การทำงาน ทักษะการพูดในที่ชุมชน ทักษะมนุษยสัมพันธ์ ทักษะการอยู่ร่วมกับผู้อื่น วินัยในตนเอง กาลเทศะ/มารยาทสังคม กิจกรรมความเป็นสากล การสร้างความสัมพันธ์อันดีระหว่างนิสิตและทักษะภาวะผู้นำ เป็นต้น

๓.๑.๔ ด้านพัฒนาสุขภาพ กิจกรรมด้านนี้จะมุ่งเน้นกิจกรรมกีฬา กิจกรรมพัฒนาสมาธิ กีฬาเพื่อพัฒนาสุขภาพ กิจกรรมเพื่อพัฒนาสุขภาพจิต และกิจกรรมนันทนาการ เป็นต้น

๓.๑.๕ กิจกรรมเพื่อสังคม กิจกรรมด้านนี้จะมุ่งเน้น

๑) กิจกรรมจิตอาสา

๒) กิจกรรมเพื่อคนด้อยโอกาสทางสังคม กิจกรรมบำเพ็ญประโยชน์และกิจกรรมความดีเพื่อสังคม เป็นต้น

๓.๑.๖ การเทียบประเภทประสบการณ์ ให้ใช้เกณฑ์ดังต่อไปนี้

๑) โครงการกิจกรรมเสริมหลักสูตร ๑ โครงการ อาจเทียบประสบการณ์ได้ด้านเดียวหรือหลายด้าน ขึ้นอยู่กับวัตถุประสงค์ของโครงการนั้น

๒) การพิจารณาเทียบค่าประสบการณ์กิจกรรมเสริมหลักสูตรอยู่ในประเภทใด ขึ้นอยู่กับจุดเน้นของกิจกรรมนั้น ๆ

๓.๒ การเทียบจำนวนหน่วยชั่วโมง เป็นการพิจารณาว่า กิจกรรมเสริมหลักสูตรนั้นๆ มีค่าหน่วยชั่วโมงเท่าใด

๓.๒.๑ การเทียบจำนวนหน่วยชั่วโมง ให้ใช้เกณฑ์ดังต่อไปนี้

๑) การเทียบจำนวนหน่วยชั่วโมง ให้เทียบตามเวลาที่นิสิตได้เข้าร่วมจริง โดยพิจารณาจาก “กำหนดการ” ของกิจกรรมนั้นๆ เป็นหลัก และต้องไม่น้อยกว่า ๒ ชั่วโมง

๒) กิจกรรมที่นิสิตเข้าร่วม จะต้องเป็นกิจกรรมที่นิสิตได้ร่วมคิด ร่วมดำเนินการ เข้าร่วมการฟังบรรยาย เข้าร่วมการฝึกอบรม หรือเข้าร่วมเป็นคณะทำงาน เท่านั้น

๓) ชั่วโมงที่เกี่ยวกับการเดินทาง การพักผ่อน การรับประทานอาหารจะไม่นำมาเทียบหน่วยชั่วโมง

๔ การเทียบค่าประสบการณ์กิจกรรมเสริมหลักสูตร สำหรับนิสิตที่มีผลงานดีเด่น นิสิตสามารถนำผลงานดังกล่าวมาเทียบค่ากิจกรรมเสริมหลักสูตรเป็นกรณีพิเศษ ได้แก่นิสิตที่มีผลงานดังต่อไปนี้

๔.๑ นิสิตที่มีผลงานการเป็นนิสิตดีเด่นของมหาวิทยาลัย

๔.๒ นิสิตที่ดำรงตำแหน่งผู้นำองค์กรกิจกรรมนิสิต คณะกรรมการบริหาร และคณะทำงานองค์กรกิจกรรมนิสิต ซึ่งมีระยะเวลาในการปฏิบัติงาน ๑ ปี

๔.๓ เกณฑ์การเทียบค่าประสบการณ์กิจกรรมเสริมหลักสูตร เป็นดังนี้

๔.๓.๑ นิสิตที่ดำรงตำแหน่ง นายกองค์การบริหาร องค์การนิสิต ประธานสภาผู้แทนนิสิต นายกสโมสรนิสิต และมีระยะเวลาปฏิบัติงาน ๑ ปี จะได้รับการเทียบโอนประสบการณ์ดังนี้

๑) ด้านพัฒนาคุณธรรม ๑ กิจกรรม ๑๒ หน่วยชั่วโมง

๒) ด้านพัฒนาทักษะการคิดและการเรียนรู้ ๑ กิจกรรม ๑๒ หน่วยชั่วโมง

๓) ด้านพัฒนาทักษะเสริมสร้างความสัมพันธ์ระหว่างบุคคล ๑ กิจกรรม ๑๒ หน่วยชั่วโมง

๔) ด้านพัฒนาสุขภาพ ๑ กิจกรรม ๑๒ หน่วยชั่วโมง

๔.๓.๒ คณะกรรมการบริหารในองค์กรนิสิต ประธานชมรม ประธานชุมนุมนิสิต มีระยะเวลาปฏิบัติงาน ๑ ปี จะได้รับการเทียบโอนประสบการณ์ดังนี้

๑) ด้านพัฒนาคุณธรรม ๑ กิจกรรม ๖ หน่วยชั่วโมง

๒) ด้านพัฒนาทักษะการคิดและการเรียนรู้ ๑ กิจกรรม ๖ หน่วยชั่วโมง

๓) ด้านพัฒนาทักษะเสริมสร้างความสัมพันธ์ระหว่างบุคคล ๑ กิจกรรม ๖ หน่วยชั่วโมง

๔) ด้านพัฒนาสุขภาพ ๑ กิจกรรม ๖ หน่วยชั่วโมง

๔.๓.๓ นิสิตที่ดำเนินกิจกรรมในฐานะผู้แทนมหาวิทยาลัย จะได้รับการเทียบโอนประสบการณ์ ๑ กิจกรรม จำนวน ๖ หน่วยชั่วโมง โดยพิจารณาจากกิจกรรมที่เข้าร่วม

๔.๓.๔ นิสิตที่มีความประพฤติดีเด่น จะได้รับการเทียบโอนประสบการณ์ดังนี้

๑) ด้านพัฒนาคุณธรรม ๑ กิจกรรม ๑๒ หน่วยชั่วโมง

๒) ด้านพัฒนาทักษะเสริมสร้างความสัมพันธ์ระหว่างบุคคล ๑ กิจกรรม ๑๒ หน่วยชั่วโมง

๔.๓.๕ นิสิตที่มีผลงานความคิดสร้างสรรค์และนวัตกรรมดีเด่น จะได้รับการเทียบโอนประสบการณ์ดังนี้

๑) ด้านพัฒนาคุณธรรม ๑ กิจกรรม ๑๒ หน่วยชั่วโมง

๒) ด้านพัฒนาทักษะการคิดและการเรียนรู้ ๑ กิจกรรม ๑๒ หน่วยชั่วโมง

๔.๓.๖ นิสิตที่มีผลงานกิจกรรมนอกหลักสูตรดีเด่น จะได้รับการเทียบโอนประสบการณ์ดังนี้

๑) ด้านพัฒนาคุณธรรม ๑ กิจกรรม ๑๒ หน่วยชั่วโมง

๒) ด้านพัฒนาทักษะเสริมสร้างความสัมพันธ์ระหว่างบุคคล ๑ กิจกรรม ๑๒ หน่วยชั่วโมง

๔.๓.๗ นิสิตที่มีผลงานกีฬาดีเด่น จะได้รับการเทียบโอนประสบการณ์ดังนี้

๑) ด้านพัฒนาสุขภาพ ๑ กิจกรรม ๑๒ หน่วยชั่วโมง

๒) ด้านพัฒนาทักษะเสริมสร้างความสัมพันธ์ระหว่างบุคคล ๑ กิจกรรม ๑๒ หน่วยชั่วโมง

ทั้งนี้สำหรับนิสิตที่เข้าศึกษาตั้งแต่ปีการศึกษา ๒๕๕๔ เป็นต้นไป

ประกาศ ณ วันที่ ๑๕ มิถุนายน พ.ศ. ๒๕๕๔

(ผู้ช่วยศาสตราจารย์มยุรี เทศผล)
รองอธิการบดีฝ่ายบริหารทรัพยากรบุคคล
รักษาราชการแทนอธิการบดีมหาวิทยาลัยเกษตรศาสตร์

ที่ ศธ ๐๕๑๓.๑๐๑๐๒/ว. ๑๐๓๙

เรียน นายกสภามหาวิทยาลัย อธิการบดี รองอธิการบดีทุกฝ่าย ผู้ช่วยอธิการบดีทุกท่าน คณะ สถาบัน สำนัก กอง วิทยาเขต และหัวหน้าส่วนราชการหรือเทียบเท่าในระดับคณะ

เพื่อโปรดทราบ

(นางสารภี ศิริเจริญ)
รักษาราชการแทน
ผู้อำนวยการกองกลาง
๒๒ มิถุนายน ๒๕๕๔

สำเนาถูกต้อง

ประกาศมหาวิทยาลัยเกษตรศาสตร์

เรื่อง กำหนดอัตราค่าธรรมเนียมการศึกษาสำหรับนิสิตปริญญาตรี ภาคปกติ

มหาวิทยาลัยเกษตรศาสตร์ วิทยาเขตบางเขน และวิทยาเขตกำแพงแสน

.....

เพื่อให้การจัดเก็บค่าธรรมเนียมการศึกษาสำหรับนิสิตปริญญาตรี ภาคปกติ มหาวิทยาลัยเกษตรศาสตร์ วิทยาเขตบางเขน และวิทยาเขตกำแพงแสน ดำเนินไปด้วยความเรียบร้อย

อาศัยอำนาจตามความในข้อ ๑๑ แห่งประกาศสภามหาวิทยาลัยเกษตรศาสตร์ เรื่อง ข้อบังคับว่าด้วยการศึกษาขั้นปริญญาตรีมหาวิทยาลัยเกษตรศาสตร์ พ.ศ. ๒๕๔๘ และโดยอนุมัติของที่ประชุมคณบดี ในการประชุมครั้งที่ ๒/๒๕๕๕ เมื่อวันที่ ๑๖ มกราคม พ.ศ. ๒๕๕๕ จึงให้กำหนดอัตราค่าธรรมเนียมการศึกษาสำหรับนิสิตปริญญาตรี ภาคปกติ มหาวิทยาลัยเกษตรศาสตร์ วิทยาเขตบางเขน และวิทยาเขตกำแพงแสน ดังนี้

๑. ค่าธรรมเนียมการศึกษาเหมาจ่าย ต่อภาคการศึกษาปกติ

๑.๑ นิสิตคณะบริหารธุรกิจ	๑๒,๙๐๐ บาท
๑.๒ นิสิตคณะมนุษยศาสตร์	๑๒,๙๐๐ บาท
๑.๓ นิสิตคณะศึกษาศาสตร์	๑๒,๙๐๐ บาท
๑.๔ นิสิตคณะเศรษฐศาสตร์	๑๒,๙๐๐ บาท
๑.๕ นิสิตคณะสังคมศาสตร์	๑๒,๙๐๐ บาท
๑.๖ นิสิตคณะเกษตร	๑๔,๓๐๐ บาท
๑.๗ นิสิตคณะเทคนิคการสัตวแพทย์	๑๔,๓๐๐ บาท
๑.๘ นิสิตคณะประมง	๑๔,๓๐๐ บาท
๑.๙ นิสิตคณะวนศาสตร์	๑๔,๓๐๐ บาท
๑.๑๐ นิสิตคณะวิทยาศาสตร์	๑๖,๓๐๐ บาท
๑.๑๑ นิสิตคณะสถาปัตยกรรมศาสตร์	๑๖,๓๐๐ บาท
๑.๑๒ นิสิตคณะสัตวแพทยศาสตร์	๑๖,๓๐๐ บาท
๑.๑๓ นิสิตคณะอุตสาหกรรมเกษตร	๑๖,๓๐๐ บาท
๑.๑๔ นิสิตคณะวิศวกรรมศาสตร์	๑๗,๓๐๐ บาท
๑.๑๕ นิสิตคณะวิศวกรรมศาสตร์ กำแพงแสน	๑๗,๓๐๐ บาท
๑.๑๖ นิสิตคณะเกษตร กำแพงแสน	๑๔,๓๐๐ บาท
๑.๑๗ นิสิตคณะศึกษาศาสตร์และพัฒนศาสตร์	๑๒,๙๐๐ บาท

๑.๑๘ นิสิตคณะศิลปศาสตร์และวิทยาศาสตร์

-กลุ่มวิทยาศาสตร์ ๑๖,๓๐๐ บาท

-กลุ่มสังคมศาสตร์ ๑๒,๙๐๐ บาท

๑.๑๙ นิสิตคณะวิทยาศาสตร์การกีฬา ๑๖,๓๐๐ บาท

๒. ค่าธรรมเนียมการรักษาสถานภาพนิสิต ภาคการศึกษาละ ๓,๕๐๐ บาท

นิสิตที่ลาพักการศึกษา ถูกพักการศึกษา นิสิตที่ถูกคัดชื่อออก หลังจากลงทะเบียนเรียนไปแล้ว จะขอคืนค่าธรรมเนียมการศึกษาไม่ได้ และนิสิตที่มีหนี้สินกับมหาวิทยาลัยจะต้องชำระหนี้สินให้เสร็จสิ้นก่อนการลงทะเบียนเรียนจึงจะมีสิทธิลงทะเบียนเรียน เว้นแต่จะได้รับอนุมัติผ่อนผันจากคณบดีเจ้าสังกัด

ทั้งนี้ สำหรับนิสิตที่เข้าศึกษาตั้งแต่ภาคต้นปีการศึกษา ๒๕๕๕ เป็นต้นไป

ประกาศ ณ วันที่ ๕ กุมภาพันธ์ พ.ศ. ๒๕๕๕

(รองศาสตราจารย์วุฒิชัย กปิลกาญจน์)

อธิการบดีมหาวิทยาลัยเกษตรศาสตร์

ประกาศมหาวิทยาลัยเกษตรศาสตร์

เรื่อง กำหนดอัตราค่าธรรมเนียมการศึกษา สำหรับนิสิตโครงการปริญญาตรีเศรษฐศาสตร์ ภาคพิเศษ และภาคภาษาอังกฤษ ประจำภาควิชาเศรษฐศาสตร์ คณะเศรษฐศาสตร์ มหาวิทยาลัยเกษตรศาสตร์

เพื่อให้การจัดเก็บค่าธรรมเนียมการศึกษา สำหรับนิสิตโครงการปริญญาตรีเศรษฐศาสตร์ ภาคพิเศษและภาคภาษาอังกฤษ ประจำภาควิชาเศรษฐศาสตร์ คณะเศรษฐศาสตร์ มหาวิทยาลัยเกษตรศาสตร์ ดำเนินไปด้วยความเรียบร้อย

อาศัยอำนาจตามความในมาตรา ๙๒ วรรคสอง แห่งพระราชบัญญัติมหาวิทยาลัยเกษตรศาสตร์ พ.ศ. ๒๕๕๘ ประกอบกับข้อ ๑๖ แห่งประกาศสภามหาวิทยาลัยเกษตรศาสตร์ เรื่อง ระเบียบว่าด้วยการบริหารโครงการพิเศษของมหาวิทยาลัยเกษตรศาสตร์ พ.ศ. ๒๕๔๗ ซึ่งแก้ไขเพิ่มเติมโดยประกาศสภามหาวิทยาลัยเกษตรศาสตร์ เรื่อง ระเบียบว่าด้วยการบริหารโครงการพิเศษของมหาวิทยาลัยเกษตรศาสตร์ (ฉบับที่ ๖) พ.ศ. ๒๕๕๗ และข้อ ๓๗ แห่งข้อบังคับมหาวิทยาลัยเกษตรศาสตร์ว่าด้วยคณะกรรมการบริหารมหาวิทยาลัยเกษตรศาสตร์ พ.ศ. ๒๕๕๘ และโดยอนุมัติของที่ประชุมคณะกรรมการบริหารมหาวิทยาลัยเกษตรศาสตร์ ในการประชุมครั้งที่ ๑๘/๒๕๕๙ เมื่อวันที่ ๖ ธันวาคม พ.ศ. ๒๕๕๙ จึงให้กำหนดอัตราค่าธรรมเนียมการศึกษาขึ้นใหม่ ดังนี้

๑. ให้ยกเลิก

๑.๑ ประกาศมหาวิทยาลัยเกษตรศาสตร์ เรื่อง กำหนดอัตราค่าธรรมเนียมการศึกษา สำหรับนิสิตโครงการปริญญาตรีเศรษฐศาสตร์ ภาคพิเศษ ประจำภาควิชาเศรษฐศาสตร์ คณะเศรษฐศาสตร์ มหาวิทยาลัยเกษตรศาสตร์ ประกาศ ณ วันที่ ๕ สิงหาคม พ.ศ. ๒๕๕๓

๑.๒ ประกาศมหาวิทยาลัยเกษตรศาสตร์ เรื่อง กำหนดอัตราค่าธรรมเนียมการศึกษา สำหรับนิสิตโครงการหลักสูตรเศรษฐศาสตรบัณฑิต สาขาวิชาเศรษฐศาสตร์ (หลักสูตรภาษาอังกฤษ) คณะเศรษฐศาสตร์ มหาวิทยาลัยเกษตรศาสตร์ ประกาศ ณ วันที่ ๑๗ เมษายน พ.ศ. ๒๕๕๖

๒. ค่าธรรมเนียมการศึกษาภาคต้นและภาคปลาย ประกอบด้วย

๒.๑ ค่าหน่วยกิตเหมาจ่าย ภาคการศึกษาละ

ภาคพิเศษ	๑๖,๐๐๐ บาท
ภาคภาษาอังกฤษ	๓๕,๐๐๐ บาท

(เฉพาะภาคภาษาอังกฤษ ในกรณีที่นิสิตลงทะเบียนเฉพาะรายวิชาที่สอบไม่ผ่าน หรือรายวิชาที่ต้องลงทะเบียนเพิ่ม ต้องชำระค่าลงทะเบียนวิชาละ ๗,๕๐๐ บาท แต่หากเกิน ๓ รายวิชา เหมาจ่าย ๒๒,๐๐๐ บาทต่อภาคการศึกษา ทั้งนี้ อัตราค่าธรรมเนียมการศึกษานี้ ให้มีผลบังคับใช้กับนิสิตที่ไม่สามารถจบการศึกษาตามหลักสูตรในระยะเวลาที่กำหนด ๔ ปีเท่านั้น)

๒.๒ ค่าธรรมเนียมพิเศษโครงการ ภาคการศึกษาละ

ภาคพิเศษ	๑๒,๐๐๐ บาท
ภาคภาษาอังกฤษ	๑๕,๐๐๐ บาท

๒.๓ ค่าธรรมเนียมพิเศษคณะ ของภาคพิเศษและภาคภาษาอังกฤษ ภาคการศึกษาละ ๓,๐๐๐ บาท

๒.๔ ค่าบำรุงมหาวิทยาลัย ภาคการศึกษาละ

ภาคพิเศษ	๓,๗๐๐ บาท
ภาคภาษาอังกฤษ	๔,๗๐๐ บาท

๒.๕ ค่ารักษาสถานภาพนิสิต ภาคการศึกษาละ

ภาคพิเศษ	๓,๗๐๐ บาท
ภาคภาษาอังกฤษ	๔,๗๐๐ บาท

๒.๖ ค่าประกันของเสียหายของภาคภาษาอังกฤษ	๑,๐๐๐ บาท

๒.๗ ค่าธรรมเนียมชาวต่างประเทศของภาคภาษาอังกฤษ ภาคการศึกษาละ

๒.๗.๑ ชาวต่างประเทศในเขตอาเซียน	๕,๐๐๐ บาท
๒.๗.๒ ชาวต่างประเทศนอกเขตอาเซียน	๑๐,๐๐๐ บาท
๒.๘ ค่าใบสมัครของภาคภาษาอังกฤษชุดละ	๓๐๐ บาท

๒.๙ ค่าสมัครสอบของภาคภาษาอังกฤษ

๒.๙.๑ ค่าสมัครสอบเข้าศึกษา	๕๐๐ บาท
๒.๙.๒ ค่าสมัครทดสอบคณิตศาสตร์และสถิติ	๕๐๐ บาท

๒.๑๐ ค่าเรียนปรับพื้นฐานวิชาภาษาอังกฤษ คณิตศาสตร์ และสถิติของภาคภาษาอังกฤษ รายวิชาละ ๔,๐๐๐ บาท วิชาละ ๒๑ ชั่วโมง

๓. ค่าธรรมเนียมการศึกษาภาคฤดูร้อน ประกอบด้วย

๓.๑ ค่าหน่วยกิตเหมาจ่าย

ภาคพิเศษ	๙,๐๐๐ บาท
ภาคภาษาอังกฤษ	๑๘,๐๐๐ บาท
๓.๒ ค่าบำรุงมหาวิทยาลัยของภาคพิเศษและภาคภาษาอังกฤษ	๑,๐๐๐ บาท

๔. ค่าปรับการลงทะเบียนล่าช้ากว่ากำหนดของภาคพิเศษและภาคภาษาอังกฤษ ปรับวันละ ๑๐๐ บาท แต่ไม่เกิน ๑,๐๐๐ บาท การนับจำนวนวันเพื่อคำนวณค่าปรับ ให้นับตั้งแต่วันที่พ้นกำหนดให้ดำเนินการจนถึงวันที่มาดำเนินการ โดยนับวันหยุดราชการรวมเข้าด้วย ทั้งนี้ เศษของวันให้นับเป็นหนึ่งวัน

๕. ค่าธรรมเนียมแรกเข้า

ภาคพิเศษ	๕,๐๐๐ บาท
ภาคภาษาอังกฤษ	๕,๕๐๐ บาท

๖. ค่าธรรมเนียมการศึกษาในกรณีการไปเรียนต่างสถาบันหรือต่างประเทศ ซึ่งสามารถนับหน่วยกิตตามหลักสูตรได้ ประกอบด้วย

๖.๑ ค่าธรรมเนียมการศึกษาภาคต้นและภาคปลายของภาคพิเศษและภาคภาษาอังกฤษ

๖.๑.๑ กรณีลงทะเบียนเรียนในมหาวิทยาลัยเกษตรศาสตร์ควบคู่กับวิชาในต่างสถาบัน นิสิตต้องชำระค่าธรรมเนียมการศึกษาตามข้อ ๒.๑ ถึงข้อ ๒.๔ และค่าธรรมเนียมการศึกษาที่สถาบันที่ไปศึกษาหรือโครงการที่ดำเนินการกำหนด

๖.๑.๒ กรณีไม่ลงทะเบียนในมหาวิทยาลัยเกษตรศาสตร์ แต่ลงทะเบียนเรียนวิชาในต่างสถาบันหรือต่างประเทศ นิสิตต้องชำระค่าธรรมเนียมการศึกษาตามข้อ ๒.๑ ถึงข้อ ๒.๔ และค่าธรรมเนียมการศึกษาที่สถาบันที่ไปศึกษาหรือโครงการที่ดำเนินการกำหนด

๖.๒ ค่าธรรมเนียมการศึกษาภาคฤดูร้อนของภาคพิเศษและภาคภาษาอังกฤษ

๖.๒.๑ กรณีลงทะเบียนเรียนในมหาวิทยาลัยเกษตรศาสตร์ควบคู่กับวิชาในต่างสถาบันหรือต่างประเทศ นิสิตต้องชำระค่าธรรมเนียมการศึกษาตามข้อ ๓.๑ และข้อ ๓.๒ และค่าธรรมเนียมการศึกษาที่สถาบันที่ไปศึกษาหรือโครงการที่ดำเนินการกำหนด

๖.๒.๒ กรณีไม่ลงทะเบียนในมหาวิทยาลัยเกษตรศาสตร์ แต่ลงทะเบียนเรียนวิชาในต่างสถาบันหรือต่างประเทศ นิสิตต้องชำระค่าธรรมเนียมพิเศษโครงการ จำนวน ๑,๐๐๐ บาท และค่าธรรมเนียมการศึกษาที่สถาบันที่ไปศึกษาหรือโครงการที่ดำเนินการกำหนด

๗. ค่าธรรมเนียมอื่น ๆ นอกเหนือจากที่กำหนดไว้ตามประกาศนี้ของภาคพิเศษและภาคภาษาอังกฤษ ให้เป็นไปตามข้อบังคับมหาวิทยาลัยเกษตรศาสตร์ ว่าด้วยการศึกษาระดับปริญญาตรีมหาวิทยาลัยเกษตรศาสตร์ และประกาศมหาวิทยาลัยเกษตรศาสตร์ เรื่อง กำหนดอัตราค่าธรรมเนียมบริการทางการศึกษาสำหรับนิสิตปริญญาตรี ภาคปกติและภาคพิเศษ มหาวิทยาลัยเกษตรศาสตร์ ฉบับที่ใช้บังคับปัจจุบัน

๘. ค่าธรรมเนียมการศึกษาที่กำหนดไว้ตามประกาศฉบับนี้จะขอคืนไม่ได้ ไม่ว่ากรณีใด ๆ ยกเว้นค่าประกันของเสียหาย จะขอคืนได้ต่อเมื่อพ้นสภาพการเป็นนิสิตแล้ว

ทั้งนี้ ตั้งแต่ภาคปลายปีการศึกษา ๒๕๕๙ เป็นต้นไป

ประกาศ ณ วันที่ ๗ ธันวาคม พ.ศ. ๒๕๕๙

(นายจงรัก วัชรินทร์รัตน์)
รักษาการแทนอธิการบดีมหาวิทยาลัยเกษตรศาสตร์

ประกาศคณะเศรษฐศาสตร์

ประกาศคณะเศรษฐศาสตร์
เรื่อง ระเบียบการสอบคณะเศรษฐศาสตร์

เพื่อให้การดำเนินการในการสอบที่จัดโดยคณะเศรษฐศาสตร์เป็นไปด้วยความเรียบร้อยและเป็นแนวทางเดียวกัน คณะเศรษฐศาสตร์จึงออกประกาศระเบียบการสอบคณะเศรษฐศาสตร์ ดังนี้

ข้อ ๑ นิสิตต้องแต่งเครื่องแบบนิสิตให้สอดคล้องตามประกาศมหาวิทยาลัยเกษตรศาสตร์และคณะเศรษฐศาสตร์เรื่องการแต่งกายของนิสิตในการเข้าสอบทุกครั้ง โดยห้ามสวมกางเกงยีนส์ทุกชนิดและรองเท้าที่ไม่ใช่รองเท้าหุ้มส้นโดยเด็ดขาด หากไม่ปฏิบัติตามจะไม่ได้รับอนุญาตให้เข้าสอบ

ข้อ ๒ นิสิตสามารถนำเครื่องมือสื่อสารเข้าห้องสอบได้ แต่ต้องปิดเครื่องและวางไว้ใต้เก้าอี้ที่นั่งสอบ หากพบว่าเปิดเครื่องจะถือว่านิสิตส่อเจตนาทุจริต

ข้อ ๓ หากมีการใช้เครื่องคิดเลขให้นิสิตลบข้อมูล (Reset) เครื่องคิดเลขของตนเองให้เรียบร้อยก่อนเข้าห้องสอบ หากผู้คุมสอบตรวจพบข้อมูลหรือโปรแกรมจะถือว่านิสิตส่อเจตนาทุจริต

ข้อ ๔ ให้นิสิตแสดงบัตรประจำตัวนิสิตในขณะที่ลงชื่อในใบรายชื่อเข้าสอบต่อหน้าผู้คุมสอบในห้องสอบ

ข้อ ๕ ให้นิสิตตรวจสอบตนเองให้ถี่ถ้วนว่า ไม่มีเศษกระดาษ กระดาษจดบันทึก หรือเอกสารใดๆ ที่อาจติดตัวเข้าไปในห้องสอบรวมถึงการจดบันทึกใดๆ หากกรรมการคุมสอบตรวจพบจะถือว่านิสิตส่อเจตนาทุจริต

ข้อ ๖ ไม่อนุญาตให้นิสิตเข้าห้องสอบหลังจากเริ่มสอบไปแล้ว ๓๐ นาที

ข้อ ๗ นิสิตจะออกจากห้องสอบได้หลังจากเวลาที่กำหนดให้เริ่มสอบผ่านไปแล้วไม่น้อยกว่า ๖๐ นาที

ข้อ ๘ ในระหว่างทำการสอบห้ามยืมอุปกรณ์หรือของใช้ทุกชนิดจากผู้อื่นโดยเด็ดขาด ยกเว้นได้รับความเห็นชอบจากกรรมการคุมสอบ

ข้อ ๙ ห้ามนำข้อสอบและกระดาษคำตอบออกจากห้องสอบ

ข้อ ๑๐ เมื่อหมดเวลาสอบให้หยุดเขียนและวางปากกาทันทีโดยวางข้อสอบและกระดาษคำตอบไว้บนโต๊ะที่ตนนั่งสอบหรือตามที่ผู้คุมสอบกำหนดและออกจากห้องสอบทันที

ข้อ ๑๑ หากนิสิตทุจริตในการสอบหรือกระทำการใด ๆ ที่ส่อการทุจริต จะถูกบันทึกเหตุการณ์เก็บหลักฐานพร้อมให้นิสิตลงลายมือชื่อเพื่อดำเนินการตามระเบียบมหาวิทยาลัยเกษตรศาสตร์ว่าด้วยการทุจริตในการสอบ

ข้อ ๑๒ ให้กรรมการคุมสอบประกาศแจ้งนิสิตรับทราบโดยทั่วกันก่อนทำการสอบ และให้ถือปฏิบัติโดยเคร่งครัด

ทั้งนี้หากนิสิตไม่ปฏิบัติตามข้อบังคับข้างต้น ให้ถือว่าผิดวินัยนิสิต และให้กรรมการคุมสอบดำเนินการตามข้อบังคับของมหาวิทยาลัยเกษตรศาสตร์ อย่างเคร่งครัด

ประกาศ ณ วันที่ ๑๔ พฤษภาคม พ.ศ. ๒๕๕๖

(ผู้ช่วยศาสตราจารย์ ดร.นุชนาถ มั่งคั่ง)
คณบดีคณะเศรษฐศาสตร์

ประกาศคณะเศรษฐศาสตร์ มหาวิทยาลัยเกษตรศาสตร์
เรื่อง การให้ทุนการศึกษาสำหรับค่าหน่วยกิตเหมาจ่ายสนับสนุนนิสิต
ที่มีศักยภาพในการศึกษาตามที่ภาควิชาเศรษฐศาสตร์กำหนด
สำหรับนิสิตหลักสูตรเศรษฐศาสตรบัณฑิต (ภาคปกติ ภาคพิเศษ และภาคภาษาอังกฤษ)

.....

ภาควิชาเศรษฐศาสตร์ คณะเศรษฐศาสตร์ มหาวิทยาลัยเกษตรศาสตร์ มีความประสงค์ให้ทุนการศึกษาสำหรับค่าหน่วยกิตเหมาจ่ายสนับสนุนนิสิตที่มีศักยภาพในการศึกษาตามที่ภาควิชาเศรษฐศาสตร์กำหนด สำหรับนิสิตหลักสูตรเศรษฐศาสตรบัณฑิต (ภาคปกติ ภาคพิเศษ และภาคภาษาอังกฤษ) จึงขอกำหนดหลักเกณฑ์และวิธีการปฏิบัติเกี่ยวกับการขอรับทุนฯ ไว้ดังต่อไปนี้

1. <u>จำนวนทุนการศึกษาสำหรับค่าหน่วยกิตเหมาจ่าย</u>

- นิสิตภาคปกติ ชั้นปีที่ 1 จำนวน 3 ทุน ๆ ละ 4,400 บาท เป็นเงิน 13,200 บาท และนิสิตภาคพิเศษ ชั้นปีที่ 1 จำนวน 3 ทุน ๆ ละ 16,000 บาท เป็นเงิน 48,000 บาท ในภาคการศึกษาแรก
- นิสิตภาคภาษาอังกฤษ ชั้นปีที่ 1 จำนวน 3 ทุน ๆ ละ 35,000 บาท เป็นเงิน 105,000 บาท ในภาคการศึกษาแรก

2. <u>สถานที่ติดต่อขอรับทุน</u>

ห้องธุรการภาควิชาเศรษฐศาสตร์ ชั้น 3 (อาคาร 1) ตึกพิทยาลงกรณ คณะเศรษฐศาสตร์

3. <u>คุณสมบัติของผู้รับทุน</u>

3.1 ต้องมีสถานะเป็นนิสิตปริญญาตรีชั้นปีที่ 1 ภาควิชาเศรษฐศาสตร์ คณะเศรษฐศาสตร์ (ภาคปกติและภาคพิเศษ) ที่ผ่านการสอบ Admissions สูงสุด 3 คนแรก ตามเกณฑ์ของภาควิชาเศรษฐศาสตร์ ดังนี้

3.1.1 ผลคะแนนวิชาภาษาอังกฤษและคณิตศาสตร์ของการสอบ GAT ในสัดส่วนร้อยละ 30

3.1.2 ผลคะแนนสอบ PAT1 (คณิตศาสตร์) ในสัดส่วนร้อยละ 30

3.1.3 ผลคะแนนสอบ O-NET วิชาคณิตศาสตร์ในสัดส่วนร้อยละ 30

3.1.4 คะแนนเฉลี่ยสะสม (GPAX) ระดับมัธยมศึกษาตอนปลาย ในสัดส่วนร้อยละ 10

3.2 ต้องมีสถานะเป็นนิสิตปริญญาตรีชั้นปีที่ 1 ภาควิชาเศรษฐศาสตร์ คณะเศรษฐศาสตร์ (ภาคภาษาอังกฤษ) ที่มีผลคะแนนการทดสอบ SAT Math ไม่ต่ำกว่า 680 คะแนน โดยมีคะแนนสูงสุด 3 คนแรกของผู้สมัคร

ทั้งนี้ ให้ประกาศนี้มีผลบังคับใช้ตั้งแต่ภาคต้น ปีการศึกษา 2563 เป็นต้นไป

ประกาศ ณ วันที่ 27 ธันวาคม พ.ศ. 2562

รองศาสตราจารย์ ดร.วิจิตต์ศรี สงวนวงศ์
คณบดีคณะเศรษฐศาสตร์

ประกาศคณะเศรษฐศาสตร์ มหาวิทยาลัยเกษตรศาสตร์
เรื่อง การให้ทุนการศึกษาสำหรับค่าหน่วยกิตเหมาจ่ายเพื่อสนับสนุนนิสิตที่มีผลการเรียนดีเด่น
สำหรับนิสิตหลักสูตรเศรษฐศาสตรบัณฑิต (ภาคปกติ ภาคพิเศษ และภาคภาษาอังกฤษ)

.....

ภาควิชาเศรษฐศาสตร์ คณะเศรษฐศาสตร์ มหาวิทยาลัยเกษตรศาสตร์ มีความประสงค์ให้ทุนการศึกษาสำหรับนิสิตที่มีผลการเรียนดีเด่น โดยนิสิตจะต้องมีคุณสมบัติและปฏิบัติตามเกณฑ์ที่โครงการฯ กำหนดตามเงื่อนไขดังนี้

คุณสมบัติผู้ขอรับทุน

1. ต้องมีสถานะเป็นนิสิตปริญญาตรี หลักสูตรเศรษฐศาสตรบัณฑิต (ภาคปกติ ภาคพิเศษ และภาคภาษาอังกฤษ) และมีเกรดเฉลี่ยของภาคการศึกษาที่ผ่านมา (GPA) ดีเด่นสูงสุด 3 คนแรกของแต่ละชั้นปี ตั้งแต่ปีที่ 1 ถึง 4 ทั้งนี้ไม่รวมภาคฤดูร้อน หากลำดับสุดท้ายมีเกรดเฉลี่ย (GPA) เท่ากัน ให้หารแบ่งตามจำนวนคนที่เท่ากัน
2. ต้องได้รับเกรดเฉลี่ยของภาคการศึกษาที่ผ่านมา (GPA) ตั้งแต่ 3.50 ขึ้นไปโดยไม่ติด F, I และ N ในทุกภาคการศึกษา (ไม่รวมภาคฤดูร้อน)
3. ต้องลงทะเบียนเรียนและผ่านการสอบไม่น้อยกว่า 15 หน่วยกิต (ไม่รวมวิชาพลศึกษา) ในภาคการศึกษาที่ผ่านมา
4. เป็นผู้มีความประพฤติดี
5. ไม่เป็นผู้ที่ได้รับการยกเว้นค่าหน่วยกิตสอบได้ 5 A ในภาคการศึกษาที่ยื่นขอรับทุน

ลักษณะทุน

1. ผู้ที่ผ่านการพิจารณาจะได้รับทุนการศึกษาสำหรับค่าหน่วยกิตเหมาจ่าย ตามประกาศมหาวิทยาลัยเกษตรศาสตร์ ดังนี้

1.1 ประกาศมหาวิทยาลัยเกษตรศาสตร์ เรื่อง กำหนดอัตราค่าธรรมเนียมการศึกษาสำหรับนิสิตปริญญาตรีภาคปกติ มหาวิทยาลัยเกษตรศาสตร์ วิทยาเขตบางขน และวิทยาเขตกำแพงแสน

1.2 ประกาศมหาวิทยาลัยเกษตรศาสตร์ เรื่อง การกำหนดอัตราค่าธรรมเนียมการศึกษา สำหรับนิสิตโครงการปริญญาตรีเศรษฐศาสตร์ภาคพิเศษและภาคภาษาอังกฤษ ประจำภาควิชาเศรษฐศาสตร์ คณะเศรษฐศาสตร์ มหาวิทยาลัยเกษตรศาสตร์

2. ระยะเวลาของการมอบทุนการศึกษาทั้งหมดรวมกันไม่เกิน 7 ภาคการศึกษา ต่อ 4 ปีการศึกษา

เอกสารประกอบการขอรับทุน

1. ใบสมัคร จำนวน 1 ชุด
2. รูปถ่าย 1 นิ้ว จำนวน 1 รูป
3. สำเนาบัตรประจำตัวบัตรประชาชน จำนวน 1 ชุด พร้อมลงนามรับรองสำเนาถูกต้อง
4. สำเนาบัตรประจำตัวนิสิต จำนวน 1 ชุด พร้อมลงนามรับรองสำเนาถูกต้อง
5. ใบแสดงผลการเรียน (Transcript) print จากระบบสารสนเทศนิสิต https://stdregis.ku.ac.th/
6. สำเนาหลักฐานการลงทะเบียนเรียนในภาคการศึกษาถัดไป
7. สำเนาหลักฐานการชำระเงินค่าลงทะเบียนเรียน หรือคำร้องการผ่อนผันการชำระเงิน

นิสิตที่สนใจรับทุน สามารถสมัครขอรับทุนภายใน 2 สัปดาห์ หลังจากเปิดภาคการศึกษา โดยยื่นใบสมัครพร้อมเอกสารประกอบการสมัคร ได้ที่ภาควิชาเศรษฐศาสตร์ ชั้น 3 อาคาร 1 ทั้งนี้ การพิจารณาให้ทุนสนับสนุนขึ้นอยู่กับดุลยพินิจของคณะกรรมการกิจการนิสิตและระบบอาจารย์ที่ปรึกษาภาควิชาเศรษฐศาสตร์พิจารณาตัดสินของคณะกรรมการฯ ถือเป็นการสิ้นสุด

ทั้งนี้ ให้ประกาศนี้มีผลบังคับใช้ตั้งแต่ ปีการศึกษา 2562 เป็นต้นไป

ประกาศ ณ วันที่ 29 เมษายน พ.ศ. 2562

รองศาสตราจารย์ ดร.วิจิตต์ศรี สงวนวงศ์
คณบดีคณะเศรษฐศาสตร์

ประกาศคณะเศรษฐศาสตร์ มหาวิทยาลัยเกษตรศาสตร์
เรื่อง การให้ทุนสนับสนุนนิสิตเข้าร่วมกิจกรรมและการเรียนแลกเปลี่ยนในต่างประเทศ
สำหรับนิสิตหลักสูตรเศรษฐศาสตรบัณฑิต (ภาคปกติ ภาคพิเศษ และภาคภาษาอังกฤษ)

เพื่อส่งเสริมและสนับสนุนนิสิตระดับปริญญาตรีตามที่ภาควิชาเศรษฐศาสตร์กำหนด สำหรับนิสิตหลักสูตรเศรษฐศาสตรบัณฑิต (ภาคปกติ ภาคพิเศษ และภาคภาษาอังกฤษ) ในการเข้าร่วมการฝึกอบรม ประชุม สัมมนา ดูงานที่เกี่ยวข้องกับงานทางด้านวิชาการหรือการพัฒนานิสิตในต่างประเทศ หรือไปเรียนแลกเปลี่ยนในต่างประเทศ ภาควิชาเศรษฐศาสตร์ฯ มีความประสงค์จะให้ทุนสนับสนุนนิสิต โดยนิสิตจะต้องมีคุณสมบัติและปฏิบัติตามเกณฑ์ที่ภาควิชาเศรษฐศาสตร์ฯ กำหนดตามเงื่อนไขดังนี้

1. คุณสมบัติของผู้มีสิทธิ์สมัครขอรับทุน

1.1 นิสิตผู้ขอรับทุนจะต้องเป็นนิสิตปริญญาตรี หลักสูตรเศรษฐศาสตรบัณฑิต (ภาคปกติ ภาคพิเศษ และภาคภาษาอังกฤษ) มาแล้วไม่น้อยกว่า 1 ภาคการศึกษา

1.2 นิสิตต้องมีแต้มคะแนนเฉลี่ยสะสม (GPAX) ตั้งแต่ 2.50 ขึ้นไป สำหรับกิจกรรมระยะสั้น ตั้งแต่ 2.70 ขึ้นไป สำหรับกิจกรรมระยะกลาง และตั้งแต่ 3.00 ขึ้นไป สำหรับกิจกรรมระยะยาว ณ วันที่ยื่นขอรับทุน

1.3 นิสิตจะต้องมีความประพฤติดี ไม่เคยมีประวัติการกระทำผิดวินัย

2. จำนวนทุนสำหรับนิสิตหลักสูตรเศรษฐศาสตรบัณฑิต (ภาคปกติ ภาคพิเศษ และภาคภาษาอังกฤษ)

2.1 ทุนสำหรับกิจกรรมระยะสั้น ระยะเวลาไม่ถึงหนึ่งเดือน ทุนละไม่เกิน 15,000 บาท ทั้งนี้ นิสิตหนึ่งคนมีสิทธิ์ได้รับทุนกิจกรรมระยะสั้นรวมกันไม่เกิน 30,000 บาท ตลอดการศึกษาในภาควิชาเศรษฐศาสตร์

2.2 ทุนสำหรับกิจกรรมระยะกลาง ระยะเวลาตั้งแต่หนึ่งเดือนขึ้นไป แต่ไม่เกินหกเดือน ทุนละไม่เกิน 50,000 บาท นิสิตหนึ่งคนมีสิทธิ์ได้รับทุนกิจกรรมระยะกลางรวมกันไม่เกิน 50,000 บาท ตลอดการศึกษาในภาควิชาเศรษฐศาสตร์

2.3 ทุนสำหรับกิจกรรมระยะยาว ระยะเวลามากกว่าหกเดือนขึ้นไป ทุนละไม่เกิน 100,000 บาท นิสิตหนึ่งคนมีสิทธิ์ได้รับทุนกิจกรรมระยะยาวรวมกันไม่เกิน 100,000 บาท ตลอดการศึกษาในภาควิชาเศรษฐศาสตร์

ทั้งนี้ จำนวนและมูลค่าทุนรวมทั้งหมดที่จัดสรรให้นิสิตในแต่ละปีการศึกษาภายใต้ประกาศนี้จัดสรรให้นิสิตตามงบประมาณในแผนงานที่กำหนดไว้

3. สถานที่สมัครขอรับทุน

ห้องธุรการภาควิชาเศรษฐศาสตร์ ชั้น 3 (อาคาร 1) อาคารพิทยาลงกรณ คณะเศรษฐศาสตร์

4. เงื่อนไขในการขอรับทุนสนับสนุน

4.1 ทุนสนับสนุนนี้เป็นทุนที่ให้แก่นิสิตเป็นรายบุคคล

4.2 นิสิตต้องดำเนินการขอรับทุนสนับสนุนก่อนเข้าร่วมกิจกรรม ภายในระยะเวลา 15 วัน และได้รับการพิจารณาอนุมัติให้ทุนการศึกษาก่อนเดินทาง

4.3 นิสิตที่ได้รับทุนจะต้องทำรายงานสรุปผลของการเข้าร่วมกิจกรรมหรือไปเรียนแลกเปลี่ยนต่างประเทศภายในระยะเวลา 30 วัน หลังเสร็จสิ้นกิจกรรมหรือการเรียนแลกเปลี่ยน

4.4 ในกรณีทุนสำหรับกิจกรรมระยะกลางและระยะยาว นิสิตต้องรายงานความก้าวหน้าให้ภาควิชาเศรษฐศาสตร์ทราบทุกเดือนระหว่างการแลกเปลี่ยน และจัดทำรายงานสรุปผลการเข้าร่วมกิจกรรมหรือไปเรียนแลกเปลี่ยนต่างประเทศ ภายในระยะเวลา 30 วัน หลังเสร็จสิ้นกิจกรรมหรือการเรียนแลกเปลี่ยน

4.5 หากภาควิชาเศรษฐศาสตร์ ตรวจสอบพบว่านิสิตได้รับทุนซ้ำซ้อนจากแหล่งทุนการศึกษาอื่น ภาควิชาเศรษฐศาสตร์ มีสิทธิ์ปรับลดการให้ทุนสนับสนุนตามความเหมาะสม

5. เอกสารประกอบการขอรับทุน

5.1 ใบสมัคร จำนวน 1 ชุด

5.2 รูปถ่าย 1 นิ้ว จำนวน 2 รูป

5.3 สำเนาบัตรประจำตัวบัตรประชาชน จำนวน 1 ชุด พร้อมลงนามรับรองสำเนาถูกต้อง

5.4 สำเนาบัตรประจำตัวนิสิต จำนวน 1 ชุด พร้อมลงนามรับรองสำเนาถูกต้อง

5.5 ใบแสดงผลการเรียน (Transcript) ที่พิมพ์จากระบบสารสนเทศนิสิต จำนวน 1 ชุด พร้อมลงนามรับรองสำเนาถูกต้อง

5.6 รายละเอียดกิจกรรมโครงการฝึกอบรม ประชุม สัมมนา ดูงานที่เกี่ยวข้องกับงานทางด้านวิชาการหรือการพัฒนานิสิตในต่างประเทศ หรือไปเรียนแลกเปลี่ยนในต่างประเทศ

5.7 จดหมายตอบรับให้เข้าร่วมโครงการฯ

การพิจารณาให้ทุนสนับสนุนขึ้นอยู่กับดุลยพินิจของคณะกรรมการวิเทศสัมพันธ์ ภาควิชาเศรษฐศาสตร์ โดยผ่านความเห็นชอบจากหัวหน้าภาควิชาเศรษฐศาสตร์ และการพิจารณาตัดสินของคณะกรรมการฯ ถือเป็นที่สุด

ทั้งนี้ ให้ประกาศนี้มีผลบังคับใช้ตั้งแต่ภาคต้น ปีการศึกษา 2562 เป็นต้นไป

ประกาศ ณ วันที่ 10 พฤษภาคม พ.ศ. 2562

(รองศาสตราจารย์ ดร.วิจิตต์ศรี สงวนวงศ์)
คณบดีคณะเศรษฐศาสตร์

ตัวอย่างคำร้อง

ตัวอย่างคำร้องนิสิต

ขั้นตอนการเสนอคำร้องเรื่องต่างๆ

1. ขอรับแบบฟอร์มคำร้องต่างๆ ที่ห้องธุรการภาควิชาเศรษฐศาสตร์ อาคาร 1 ชั้น 3

2. กรอกแบบฟอร์มให้ครบถ้วน

3. เสนอคำร้องให้อาจารย์ลงนามตามลำดับ

นิสิตเสนอคำร้อง**ให้อาจารย์ที่ปรึกษาลงนาม**พร้อมเสนอความเห็นต่อหัวหน้าภาควิชาฯ **ที่หน้าห้องพักอาจารย์ 1-4** (ถ้ามี KU 3 ขอให้อาจารย์ประจำวิชาลงนามก่อน เสนออาจารย์ที่ปรึกษา)

↓

นิสิตส่งคำร้องที่อาจารย์ที่ปรึกษาลงนามแล้ว**ที่ห้องธุรการภาควิชาเศรษฐศาสตร์** เพื่อ**เสนอหัวหน้าภาควิชาเศรษฐศาสตร์ลงนาม**

↓

นิสิตมารับคำร้องที่หัวหน้าภาควิชาฯ ลงนามแล้ว ไปส่ง**ที่งานบริการการศึกษา อาคาร 4 ชั้น 1** เพื่อ**เสนอคณบดีลงนาม**

↓

รับคำร้องที่คณบดีลงนามแล้ว ไป**ส่งที่สำนักทะเบียนและประมวลผล**

***** นิสิตควรสำเนาเอกสารเก็บไว้ 1 ชุดทุกครั้งที่ทำคำร้อง และนิสิตต้องดำเนินการติดตามด้วยว่าคำร้องได้รับการอนุมัติหรือไม่ *****

สำหรับนิสิตภาคพิเศษ / โครงการพิเศษ

คณะเศรษฐศาสตร์ มหาวิทยาลัยเกษตรศาสตร์ **คำร้องทั่วไป**

วันที่ 28 มิ.ย.64

เรียน อาจารย์ที่ปรึกษาชื่อ ผศ.ดร.สมบูรณ์ พูนทรัพย์

ข้าพเจ้านิสิต นาย นางสาว วันใหม่ เพียวเป **รหัสนิสิต** 6 4 1 0 7 5 0 0 0 1

โทรศัพท์ 082-010-1010 **อีเมล** xxxxxxxxxx.x@ku.th

สาขา ☑ เศรษฐศาสตร์ พิเศษ ☐ เศรษฐศาสตร์เกษตรและทรัพยากร พิเศษ ☐ ธุรกิจการเกษตร พิเศษ ☐ สหกรณ์ พิเศษ

มีความประสงค์

เพิ่ม/ถอนวิชา ☐ เพิ่มวิชา ☐ เพิ่มวิชาล่าช้า ☐ ถอนวิชา ☐ ถอนวิชาล่าช้า ภาค ☐ ต้น ☐ ปลาย ☐ ฤดูร้อน ปีการศึกษา ..... (แนบ KU 3)

ค่าลงทะเบียน ☐ ผ่อนผันชำระค่าลงทะเบียน ภาค ☐ ต้น ☐ ปลาย ปีการศึกษา ..... (แนบคำรับรองผู้ปกครอง)

สถานภาพนิสิต ☐ รักษาสถานภาพนิสิต ภาค ☐ ต้น ☐ ปลาย ปีการศึกษา ..... ☐ ล่าช้า (แนบ KU1)

การลงทะเบียน ☐ ลงทะเบียนเรียนล่าช้า ภาค ☐ ต้น ☐ ปลาย ปีการศึกษา ..... (แนบ KU 1)

☐ ลงทะเบียนเกิน 22 หน่วยกิต รวมเป็น ..... หน่วยกิต (แนบตารางเรียนและตารางสอบ)

☐ ลงทะเบียนน้อยกว่า 9 หน่วยกิต รวมเป็น ..... หน่วยกิต

☑ ลงทะเบียนเกิน 7 หน่วยกิต ในภาคฤดูร้อน รวมเป็น ..... หน่วยกิต

☐ ลงทะเบียนวิชาต่อเนื่องพร้อมกับวิชาบังคับก่อนที่เคยได้ F ในภาคการศึกษา ต้น โดยมีวิชาบังคับก่อนที่เคยได้ F คือวิชา 01101181 Microeconomics I และมีวิชาต่อเนื่อง คือ

	รหัสวิชา	ชื่อวิชา	หมู่	วัน-เวลาเรียน	ลงนามอาจารย์ประจำวิชา
1	01101251	Money and Banking	120	W 16-19 น.	
2	01101281	Microeconomics II	120	Sat 8.30-12.00 น.	

อื่นๆ ☐ .....

เหตุผล ขอลงทะเบียนเรียนวิชาต่อเนื่องควบคู่กับวิชาบังคับ จำนวน2 วิชา คือ 01101251 Money an Banking และวิชา 01101281 Microeconomics II .ในปีการศึกษา 2565 เนื่องจากยังสอบวิชาบังคับก่อนไม่ผ่าน (ได้ F) คือ วิชา 01101181 Microeconomics

ลงชื่อ *วันใหม่ เพียวเป* **นิสิต**

❶ เรียน ประธานโครงการ

☐ เห็นควรอนุมัติ.....

☐ ไม่เห็นควรอนุมัติ.....

ลงนาม..... อาจารย์ที่ปรึกษา

...../...../.....

❷ การพิจารณาของคณบดี

☐ **อนุมัติ**.....

☐ **ไม่อนุมัติ**.....

☐ เสนอ ผอ สำนักบริหารการศึกษาเพื่อพิจารณาต่อไป

ลงนาม..... คณบดี

...../...../.....

❷ เรียน หัวหน้าภาควิชา

☐ เห็นควรอนุมัติ.....

☐ ไม่เห็นควรอนุมัติ.....

ลงนาม..... ประธานโครงการ

...../...../.....

❸ เรียน ผู้อำนวยการสำนักบริหารการศึกษา

☐ เพื่อโปรดพิจารณาดำเนินการต่อไป

ลงนาม..... คณบดี

...../...../.....

❸ เรียน คณบดี

☐ เห็นควรอนุมัติ.....

☐ ไม่เห็นควรอนุมัติ.....

ลงนาม..... หัวหน้าภาควิชา

...../...../.....

12/2562

สำหรับนิสิตภาคพิเศษ / โครงการพิเศษ

คณะเศรษฐศาสตร์ มหาวิทยาลัยเกษตรศาสตร์ **คำร้องทั่วไป**

วันที่ 28 มิ.ย. 64

เรียน อาจารย์ที่ปรึกษาชื่อ ผศ.ดร.สมบูรณ์ พูนทรัพย์

ข้าพเจ้านิสิต นาย นางสาว สุดหล่อ อังกฤษ **รหัสนิสิต** 6 4 1 0 7 5 0 0 0 1

โทรศัพท์ 082-101-1010 **อีเมล** xxxxxxxx.x@ku.th

สาขา ☑ เศรษฐศาสตร์ พิเศษ ☐ เศรษฐศาสตร์เกษตรและทรัพยากร พิเศษ ☐ ธุรกิจการเกษตร พิเศษ ☐ สหกรณ์ พิเศษ

มีความประสงค์

เพิ่ม/ถอนวิชา ☑ เพิ่มวิชา ☐ เพิ่มวิชาล่าช้า ☑ ถอนวิชา ☐ ถอนวิชาล่าช้า ภาค ☑ ต้น ☐ ปลาย ☐ ฤดูร้อน ปีการศึกษา 2564 (แนบ KU 3)

ค่าลงทะเบียน ☐ ผ่อนผันชำระค่าลงทะเบียน ภาค ☐ ต้น ☐ ปลาย ปีการศึกษา ..... (แนบคำรับรองผู้ปกครอง)

สถานภาพนิสิต ☐ รักษาสถานภาพนิสิต ภาค ☐ ต้น ☐ ปลาย ปีการศึกษา ..... ☐ ล่าช้า (แนบ KU1)

การลงทะเบียน ☐ ลงทะเบียนเรียนล่าช้า ภาค ☐ ต้น ☐ ปลาย ปีการศึกษา ..... (แนบ KU 1)

☐ ลงทะเบียนเกิน 22 หน่วยกิต รวมเป็น ..... หน่วยกิต (แนบตารางเรียนและตารางสอบ)

☐ ลงทะเบียนน้อยกว่า 9 หน่วยกิต รวมเป็น ..... หน่วยกิต

☐ ลงทะเบียนเกิน 7 หน่วยกิต ในภาคฤดูร้อน รวมเป็น ..... หน่วยกิต

☐ ลงทะเบียนวิชาต่อเนื่องพร้อมกับวิชาบังคับก่อนที่เคยได้ F ในภาคการศึกษา ..... โดยมีวิชาบังคับก่อนที่เคยได้ F คือวิชา..... และมีวิชาต่อเนื่อง คือ

	รหัสวิชา	ชื่อวิชา	หมู่	วัน-เวลาเรียน	ลงนามอาจารย์ประจำวิชา
1					
2					

อื่นๆ ☐ .....

เหตุผล ข้าพเจ้าได้ลงทะเบียนเรียนผิดหมู่ จึงขอเปลี่ยนแปลงการลงทะเบียนเรียนวิชา 01101281 Microoeconomics II จากเดิม หมู่ 120 เปลี่ยนเป็น 121

ลงชื่อ สุดหล่อ อังกฤษ **นิสิต**

❶ เรียน ประธานโครงการ

☐ เห็นควรอนุมัติ.....

☐ ไม่เห็นควรอนุมัติ.....

ลงนาม..... อาจารย์ที่ปรึกษา

...../...../.....

❷ เรียน หัวหน้าภาควิชา

☐ เห็นควรอนุมัติ.....

☐ ไม่เห็นควรอนุมัติ.....

ลงนาม..... ประธานโครงการ

...../...../.....

❸ เรียน คณบดี

☐ เห็นควรอนุมัติ.....

☐ ไม่เห็นควรอนุมัติ.....

ลงนาม..... หัวหน้าภาควิชา

...../...../.....

❹ การพิจารณาของคณบดี

☐ **อนุมัติ**.....

☐ **ไม่อนุมัติ**.....

☐ เสนอ ผอ สำนักบริหารการศึกษาเพื่อพิจารณาต่อไป

ลงนาม..... คณบดี

...../...../.....

❺ เรียน ผู้อำนวยการสำนักบริหารการศึกษา

☐ เพื่อโปรดพิจารณาดำเนินการต่อไป

ลงนาม..... คณบดี

...../...../.....

12/2562

สำหรับนิสิตภาคปกติ

คณะเศรษฐศาสตร์ มหาวิทยาลัยเกษตรศาสตร์ **คำร้องทั่วไป**

วันที่ 28 มิ.ย.64

เรียน อาจารย์ที่ปรึกษาชื่อ ผศ.ดร.สมบูรณ์ พูนทรัพย์

ข้าพเจ้านิสิต นาย นางสาว ขวัญใจ เศรษฐศาสตร์ **รหัสนิสิต** 6 4 1 0 7 0 0 0 0 1

โทรศัพท์ 082-010-1010 **อีเมล** xxxxxxxx.x@ku.th

สาขา ☑ เศรษฐศาสตร์ ☐ เศรษฐศาสตร์เกษตรและทรัพยากร ☐ ธุรกิจการเกษตร ☐ สหกรณ์

มีความประสงค์

เพิ่ม/ถอนวิชา ☐ เพิ่มวิชา ☐ เพิ่มวิชาล่าช้า ☐ ถอนวิชา ☐ ถอนวิชาล่าช้า ภาค ☐ ต้น ☐ ปลาย ☐ ฤดูร้อน ปีการศึกษา ..... (แนบ KU 3)

ค่าลงทะเบียน ☑ ผ่อนผันชำระค่าลงทะเบียน ภาค ☑ ต้น ☐ ปลาย ปีการศึกษา 2564 (แนบคำรับรองผู้ปกครอง)

สถานภาพนิสิต ☐ รักษาสถานภาพนิสิต ภาค ☐ ต้น ☐ ปลาย ปีการศึกษา ..... ☐ ล่าช้า (แนบ KU1)

การลงทะเบียน ☐ ลงทะเบียนเรียนล่าช้า ภาค ☐ ต้น ☐ ปลาย ปีการศึกษา ..... (แนบ KU 1)

☐ ลงทะเบียนเกิน 22 หน่วยกิต รวมเป็น ..... หน่วยกิต (แนบตารางเรียนและตารางสอบ)

☐ ลงทะเบียนน้อยกว่า 9 หน่วยกิต รวมเป็น ..... หน่วยกิต

☐ ลงทะเบียนเกิน 7 หน่วยกิต ในภาคฤดูร้อน รวมเป็น ..... หน่วยกิต

☐ ลงทะเบียนวิชาต่อเนื่องพร้อมกับวิชาบังคับก่อนที่เคยได้ F ในภาคการศึกษา ..... โดยวิชาบังคับก่อนที่เคยได้ F คือวิชา.....
และมีวิชาต่อเนื่อง คือ

	รหัสวิชา	ชื่อวิชา	หมู่	วัน-เวลาเรียน	ลงนามอาจารย์ประจำวิชา
1					
2					

อื่นๆ ☐ .....

เหตุผล อยู่ระหว่างยื่นเรื่องสมัครขอกู้ยืมเพื่อการศึกษา (กยศ.)

.....

.....

ลงชื่อ ขวัญใจ เศรษฐศาสตร์ **นิสิต**

❶ เรียน หัวหน้าภาควิชา	❸ การพิจารณาของคณบดี
☐ เห็นควรอนุมัติ.....	☐ อนุมัติ.....
☐ ไม่เห็นควรอนุมัติ.....	☐ ไม่อนุมัติ.....
	☐ เสนอ ผอ สำนักบริหารการศึกษาเพื่อพิจารณาต่อไป
ลงนาม..... อาจารย์ที่ปรึกษา	ลงนาม..... คณบดี
...../...../.....	...../...../.....
❷ เรียน คณบดี	**❹ เรียน ผู้อำนวยการสำนักบริหารการศึกษา**
☐ เห็นควรอนุมัติ.....	☐ เพื่อโปรดพิจารณาดำเนินการต่อไป
☐ ไม่เห็นควรอนุมัติ.....	
ลงนาม..... หัวหน้าภาควิชา	ลงนาม..... คณบดี
...../...../.....	...../...../.....

12/2562

แบบขอเปลี่ยนแปลงการลงทะเบียนเรียน มหาวิทยาลัยเกษตรศาสตร์

KASETSART UNIVERSITY ADD-DROP FORM

KU3

ภาค/SEMESTER ต้น ปีการศึกษา/ACADEMIC YEAR 2564 วิทยาเขต/CAMPUS บางเขน

รหัสประจำตัวนิสิต/ID 6 4 1 0 7 5 0 0 0 1 หลักสูตร/PROGRAM [/] ไทย/THAI [ ] นานาชาติ/INTER

ชื่อนิสิต/STUDENT NAME สุดหล่อ อังกฤษ เบอร์โทรศัพท์/PHONE NUMBER 082-010-1010

คณะ/FACULTY เศรษฐศาสตร์

ภาควิชา/DEPARTMENT เศรษฐศาสตร์ รหัสสาขาวิชาเอก/MAJOR CODE G01

ชื่ออาจารย์ที่ปรึกษา/ADVISOR NAME ผศ.ดร.สมบูรณ์ พูนทรัพย์ รหัสอาจารย์ที่ปรึกษา/ADVISOR CODE G1001

ส่วนที่ 1 ขอเพิ่มรายวิชา/PART I : COURSES TO BE ADDED

ลำดับ NO.	รหัสวิชา COURSE CODE	ประเภทการลงทะเบียน TYPE OF REGIS.	หมู่เรียน SECTION บรรยาย LECTURE	หมู่เรียน SECTION ปฏิบัติการ LAB	ชื่อวิชา (เขียนเป็นภาษาอังกฤษ) COURSE NAME	จำนวนหน่วยกิต CREDITS บรรยาย LECTURE	จำนวนหน่วยกิต CREDITS ปฏิบัติการ LAB	ลงนามอาจารย์ประจำวิชา INSTRUCTOR SIGNATURE
1	0 1 1 0 1 2 8 1 - 60	C	121		Microeconomics II	4		
	-							
	-				1. นิสิตเสนออาจารย์			
	-				ประจำวิชาลงนาม			
	-							
	-							
					หน่วยกิตรวม/TOTAL CREDITS	4		

ส่วนที่ 2 ขอถอนรายวิชา/PART II : COURSES TO BE DROPPED

ลำดับ NO.	รหัสวิชา COURSE CODE	ประเภทการลงทะเบียน TYPE OF REGIS.	หมู่เรียน SECTION บรรยาย LECTURE	หมู่เรียน SECTION ปฏิบัติการ LAB	ชื่อวิชา (เขียนเป็นภาษาอังกฤษ) COURSE NAME	จำนวนหน่วยกิต CREDITS บรรยาย LECTURE	จำนวนหน่วยกิต CREDITS ปฏิบัติการ LAB	ลงนามอาจารย์ประจำวิชา INSTRUCTOR SIGNATURE
1	0 1 1 0 1 2 8 1 - 60	C	120		Microeconomics II	4		
	-							
	-							
	-							
	-							
	-							
					หน่วยกิตรวม/TOTAL CREDITS	4		

สรุปการลงทะเบียนเรียนหลังการเพิ่ม-ถอน/TOTAL CREDITS AFTER ADDED-DROPPED 16 หน่วยกิต/CREDITS

ลงนามนิสิต/STUDENT SIGNATURE *สุดหล่อ อังกฤษ* ลงนามอาจารย์ที่ปรึกษา/ ADVISOR SIGNATURE _____

วันที่/DATE *28 มิ.ย.64* วันที่/DATE _____